皇紀二千六百二年 昭和十六年十二月十二日 (金曜日) 京城日報 【市内版】 (明治卅九年八月十日第三種郵便物認可) 第一萬二千二百五十六號

京城日報
朝刊
朝夕刊共八頁
●本紙定價 一部金六錢 一箇月金一圓卅錢 廣告掲載料 五號十五字詰一行金一圓五十錢 場所指定料(二行以上)金二十錢以上增

社説 嚴然たり三國一丸

大日本帝國の世界制霸の戰勝を以て擬軸は新たなる段階に飛躍した。大日本帝國が、米英兩國に對して堂々宣戰を布告してから僅かに四日、帝國陸海軍の獨得の戰術戰略は、今や全世界に比類なき戰果を齎揮し、創世紀以來の大記録をこゝに打ち建てたのである。

この四日間における米英兩國の周章狼狽、洵に笑止の至りであるが、彼は自ら特に資源を以て未だに抗戰に汲々たるものありとは云へ、ヨーロッパと東亞を繋ぐ獨伊と日本との動向に就いては益々、焦躁と深刻なる關心をもつてこれが推移に注目してゐたのである。

果して然り。十一日、日獨伊三國は、米英兩國に對して、世界歴史始まつて以來の一大爆彈を直擊したのである。即ち獨伊兩國はこの日を期して、米國に對して斷乎宣戰布告を叩きつけると共に、完全緊密なる作戰の[illegible]同化を、嚴なる聲明に[illegible]國土をあげて實踐と行動によつて衝斷せんとしたことである。

十一本日發表された三國の新たなる鐵石の盟約は、その最終の目的を、米英國の完全なる[illegible]云ひ換へると、所謂[illegible]想國家の世界からの殲滅にあるのであつて、大日本帝國の八紘一宇の大理想達成へと、ヨーロッパ諸國が齊しく參加し來つたことであつて、この意義たるや洵に深遠にして、溢歎である。然もこの締約たるや、世界新秩序建設の創造者たる日獨伊三國が最高指導者たるの地位を世界に宣言[illegible]の理[illegible]を眼のあたりにした、現實に即した大行動への宣言である。斷乎として勝利に終らざる限り三國共に單獨との安協を排し單獨休戰を爲さゞる締結の、この強力なる團結力、世界新秩序建設への明確徹剌たる精神力、これこそは、今日の戰爭結末を決定づけるものである。

この秋に當り、一億國民は寸時と雖も忘れてはならない重大の一大事がある。獨伊兩國をしてこゝに至らしめたるは大御稜威の然らしむる處、而してまた二千六百年培ひに培ひ來りたる大日本帝國の世界無比の大實力にある。

こゝに三國の新たなる鐵石の盟約が完成したる秋に當り、われ〱はそも〱世界新秩序建設は帝國が滿洲國を創建したるを出發としたことに思ひを致し人類の公敵米英を我が軍門に降すことが、世界新秩序建設への完成にあることを胸中に徹し世界の最高指導者たるの矜持と反省とを忘つてはならない。

盟邦獨伊ついに起つ
對米英參戰の協定成立

單獨不講和を確約す
世界新秩序建設に協力

【東京電話】帝國政府は東亞における帝國の自存自衞のために去る八日敢然米英に宣戰を布告せるが今回わが國の崇高なる世界史的役割を理解しこれを絶對支持せる獨伊兩國との間に單獨不講和ならびに世界新秩序建設のため協定を締結し右に關し十一日午後十一時情報局より次の如く發表した

大島大使

リ獨大使

ア伊大使

情報局發表

米英戰共同遂行、單獨不講和、新秩序建設協力に關する日本國、獨逸國及び伊太利國間協定締結につき情報局發表

獨伊兩國は今般對米參戰に決し本十一日ベルリンにおいて帝國全權大島大使、ドイツ國全權リッベントロップ外相ならびに伊國全權アルフエリ大使の間に對英米戰の共同遂行、單獨不講和及び新秩序建設協力を内容とする左の如き日獨伊間協定を調印せられたり

アメリカ合衆國及び英國に對する共同の戰爭が完成せられるまでは干戈を收めざるの確固不動の決意をもつて大日本帝國政府、ドイツ國政府及びイタリー國政府は左の諸規定を協定せり

第一條 日本國、ドイツ國及びイタリー國はアメリカ合衆國及び英國により強制せられたる戰爭をその執り得る一切の强力手段をもつて勝利に終るまで遂行すべし

第二條 日本國、ドイツ國及びイタリー國は相互に完全なる諒解によるにあらざればアメリカ合衆國及び英國のいづれとも休戰または講和をなさゞるべきことを約す

第三條 日本國、ドイツ國及びイタリー國は戰爭勝利をもつて終結したるのちにおいてもまた一九四〇年九月二十七日その締約したる意義における公正なる新秩序招來のため最も密接に協力すべし

第四條 本協定は署名と同時に實施せらるべく且つ一九四〇年九月二十七日の三國條約と同一期間有效たるべし、締約國は右有效期間の滿了前に適當なる時期において爾後における本協定第二條に規定せられたる協力の態樣につき諒解を遂ぐべし

敵八十一機を擊墜破
比島の空軍殆ど潰滅

【東京電話】大本營海軍部發表(十一日午後一時四十五分)=帝國海軍〇〇航空部隊は昨十日マニラ方面を大擧空襲し、比島米國陸軍航空兵力の大半を擊碎せり、右戰果左の如し
一、空中戰鬪により敵機四十五機以上を擊墜せり
二、地上銃爆擊により敵機三十六機を爆破炎上せしむ
三、キャビテ海軍工廠繫留中の敵驅逐艦一隻、潜水艦一隻および特務艦一隻を大破せり(命中彈計六)
四、キャビテ海軍工廠一面を炎上せしむ
五、ニコルス飛行場の格納庫、廳舍を爆破し大火災を生ぜしむ、わが方いまだ歸還せざるもの三機自爆せるもの二機(號外再錄)

合計百七十七機

【東京電話】十一日午後二時四十五分の大本營海軍部の公表によればわが海軍〇〇航空部隊は十日マニラ方面を大擧空襲し、空中戰鬪により敵機四十五機以上を擊墜し地上銃爆擊により敵機三十六機を爆破炎上したとの快報が齎されたが、從來フイリッピンにはクラークフイールド及びニコルスの兩米國空軍基地があり新しく設置されたイバとともに三者が米國最精鋭を誇る空の要塞ボーイングB十七型長距離爆擊機などの最新鋭機が日夜待機してゐる米國空軍基地であつた、ここに集結された米國空軍兵力は戰鬪機、爆擊機その他を合して約二百五十機本台灣の空襲を狙つて待機してゐたものであるが、去る八日には既に機先を制せられてイバ、クラークフイールドはわが空襲により大型一機を含む廿五機が擊墜され、また大、中型その他を合して七十一機が銃爆擊による地上擊破を喫つて再起不能となつたところへさらに十日のわが空襲により合計百七十七機を早くも喪失した、今や比島米陸軍航空兵力は開戰三日にしてすでにその大半以上が擊墜され、しかも殘る[illegible]は全滅の一途を待つのほかなきに至つたのである

擊墜破86機
マレー方面

【東京電話】大本營陸軍部發表(十一日午後五時二十分)
一、帝國陸軍航空部隊は昨十日マレー方面地區において激烈なる空中戰を交へ敵機二十機を擊墜破せり、我が方に損害なし、擊墜せるものブレンハイム(中爆擊機)六、バッファロー(戰鬪機)五、地上爆破ブレンハイム十九
二、開戰以來マレー方面において帝國陸軍航空隊の確實に擊墜破せる敵機八十六機なり
三、帝國陸軍航空部隊は同方面地上軍と相呼應して敵地に基地を索めつゝ惡天候を冒して奮鬪中なり

全米飛行場 非常狀態

ブエノスアイレス特電【十一日發】ワシントン來電によればアメリカ國務省は十一日全米飛行場は非常狀態におかれた旨公表した

米、大規模の防空措置發令

【リスボン十日同盟】サンフランシスコ來電によれば日本空軍の驚異的活動に怯えあがつた米當局は十日緊急對策として左の如き大規模の防空措置を發令した
一、國防通信局を新設し全國のラジオ放送局を管理せしめる
一、シアトル方面は敵機誘導を警戒し、ラジオはワシントン州東部のスポーケンまで中止しピユーゼット・サウンドの要港ブレマートンは燈火管制を實施
一、ワシントン州に南接し太平洋に臨むオレゴン州でも警戒嚴重
第二海軍々司令官は同地住民に對し何時でも燈火管制をなし得るやう用意せよと命令した、フオート・マッカーサ附近住民は退避中
一、アイダホの放送局は夜八時から早朝まで放送を中止、フオート・スティーヴンおよびアストリアの兩市は嚴重燈火管制中
一、カリフオルニヤ州ではサンフランシスコ、サンノゼ、サリナスは嚴重なる燈火管制、カナダの西部すなはち太平洋近接地方でも左の如き手配を實施した
一、コロムビヤ州のカナダ西部司令官は同州海岸地帶全部にわたり燈火管制實施方を命令した
一、ラヂオ放送局はブランドン、マニトバに至るまで全部放送を中止した

ジャワ動員

上海特電【十一日發】バタヴイヤのラジオ放送によればジャワ東方における動員は十一日開始された

レ提督祝電

【東京電話】ドイツ海軍長官レーダー提督は十一日嶋田海相宛左の祝電を發した
大日本帝國海軍の開戰劈頭における偉大なる戰果に對し深甚なる敬意を表明するとともに、ドイツ海軍は勇敢なる日本海軍と緊密に提携し共同敵に對して最後の勝利を獲得するまで戰はんこと期す

血祭の英機はいづれも新鋭

【東京電話】陸鷲が十日マレー方面上空で擊墜した英軍のブレンハイム中爆擊機およびバッファロー戰鬪機の性能は左の如くである
▲ブレンハイム中爆 中型の爆擊機で偵察にも使用される、最大時速は五〇〇キロで發動機二基、機銃二を裝備する英國最新鋭機
▲バッファロー戰鬪機 最大時速六〇〇キロ、發動機は一基で一二〇〇馬力、密帝式米國製で機銃二基を備へてゐる

獨伊對米宣戰を布告

【ベルリン十一日同盟至急報】リッベントロップ獨外相は十一日午後リランド・モリス駐獨アメリカ大使に對し『ドイツは本日をもつてアメリカと戰爭狀態に入つた』旨通告した

【ローマ十一日同盟至急報】ムッソリーニ首相は十一日午後三時五十分(日本時間午後十時五十分)對米宣戰を布告した

ルソン島に上陸

上海特電【十一日發】十一日マニラ放送によればマニラ政府當局は十一日日本軍が〇〇及びルソン島の各地に於て敵前上陸に成功した旨公表した、またニューヨークアバス電によれば北部ルソン島へ日本軍部隊が上陸したとマニラ政府は公表したが上陸は海空軍の護衛の下に行はれたといはれる

紐育港に機雷敷設

【リオ・デ・ジャネイロ十一日同盟】米國よりの情報によれば米海軍當局は十一日ニューヨーク港に機雷を敷設した旨公表した

敵砲艦二隻航行不能に陷る
香港、附近で陸鷲直擊彈

【東京電話】大本營陸軍部發表(十一日午後三時)=帝國陸軍飛行隊は昨十日朝來、惡天候を冒して出動し香港島附近海上に碇泊中の敵砲艦二隻と交戰、これに直擊彈を浴せ共に航行不能に陷らしめたり、われに損害なし

香港市大混亂

【上海十一日同盟】香港よりの情報によれば皇軍の連續爆擊下に暴露された香港市街は大混亂に陷り市民は食糧品、ことに最米の入手に狂奔してゐるがイギリス商人は最米を獨占して支那人側に對し供給を極度に制限するに至つたため彼らは動搖に瀕してゐる

坪上ピブン重要會談

【バンコック十一日同盟】坪上大使、淺田總領事は十一日午前十時ピブン首相を訪問、一時間に亘つて重要會談を遂げた

敵性國家群に報復措置

【東京電話】日米開戰に伴ひ本邦資産に對し凍結令を實施したる中南米諸國に對し大藏省ではこれが報復的措置としてこれら諸國の在本邦資産を凍結せしむべく準備を進めてゐたが、對日敵性措置をとつたこれら諸國のうち十一日までに公電の到着したる左記九ケ國に對し十二日附大藏省告示をもつて外國爲替管理法取締規則第一條第一項に基きこれを指定するとゝもに宣戰布告を行つた國に對しては一般的に無效なる旨をも併せて告示することゝなつた
アルゼンチン、ペルー、ブラジル、コスタリカ、ニカラグア、グアテマラ、ホンジユラス、キユーバ、ドミニカ

在獨同胞から外相に電報

【東京電話】ドイツ在住の同胞一同は十一日東鄉外相あて左の電報を寄せた
われら在留民一同は今回の戰爭は大東亞共榮圏を建設し皇國千年の基礎を築くの所以なるを確信し、遙かに偉業の完成を祈り各々その持場において之の大使命達成に協力しかつ盟邦國との友好關係增進に努力せんことを期す、ここにわれら一同赤誠を披瀝し閣下の御健鬪を祈るとともにわが方の覺悟を内地同胞に傳へられんことを乞ふ

ポルトガル英人に旅券拒絶

【ストックホルム十一日同盟】ロンドンよりの情報によればポルトガル政府は九日以來英人の南北米渡航に對する通過査證を拒絶してをりポルトガルが[illegible]に參加する前兆ではないかとロンドンでは氣に病んでゐる模樣である

對獨講和說 ソ聯紙否定

【モスコー十日同盟】共產黨機關紙プラウダ紙は十日ソ聯の對獨講和說を否定し次の如く述べてゐる
ソ聯はまだ獨軍に占領されてゐない、領土を保持することを條件としてドイツと單獨講和を行ふやうなことは絶對にない、ドイツとの和平は英、米兩國と共同して行ふべきものである

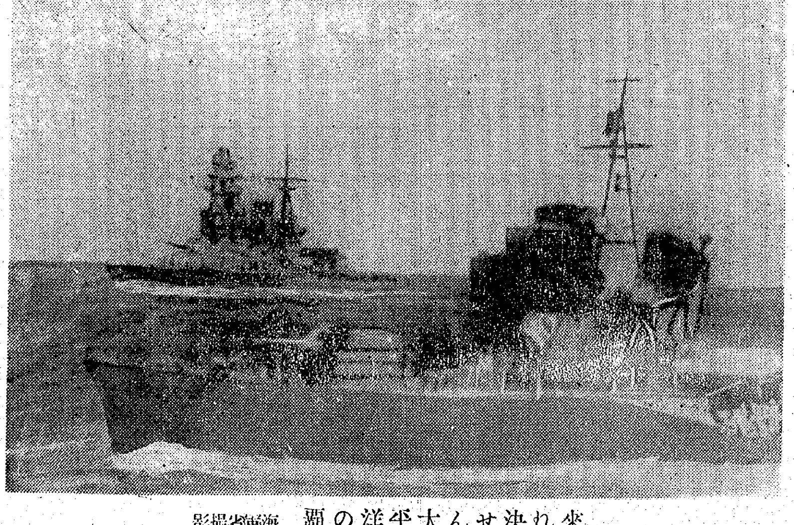
來れ決せん太平洋の覇 海軍省撮影

桂林空襲

【〇〇基地十一日同盟】わが南支陸鷲精鋭は十一日快晴を利し敵の空軍基地廣西省桂林を襲ひ、敵飛行場ならびに軍事施設に巨彈の雨を浴びせた、すなはち敵は最近わが南進作戰の裏を衝かんとして空軍の再建を企圖し秘かにこれを桂林飛行場に集めつゝあつたが、逸早くこれを察知したわが陸鷲は十一日午前十一時同基地を急襲、飛行場にカムフラージュしてあつたSB爆擊機一機、E十六型一機を地上爆擊によつて爆破炎上せしめ全機無事に歸還、ここに敵空軍再建の企圖を完全に粉碎した

ウエーヴエル總司令任命か

【ヴイシー十一日同盟】ロンドンよりの情報によれば英當局は近くウエーヴエル英印度軍司令官を極東司令官に任命する模樣といはれる、同將軍の任命は日本軍の攻擊に應へてすべての同盟國軍を一括指揮せしめんとするもので、英側では泰國南部における日本軍の作戰が成功すればシンガポール、ラングーン間の連絡は完全に遮斷されるものとして驚愕してをり、同方面の日本軍がバンコック南方との連絡に成功すれば日本軍はシンガポールを距る僅か五百キロの地點に優越なる空軍基地を獲得し得ることゝなるので少からず恐怖してゐる

ソ聯、チフウイン奪回

【ブエノスアイレス十一日同盟】モスコー來電によればソ聯情報局は北部戰線の要衝チフウイン(レニングラード北方)を奪回した旨十日次の如く發表した
赤軍は數週間前ドイツ軍の掌中に歸したチフウインの奪回を企圖し數時間にわたる激戰の後同地を奪回した、チフウインはレニングラード[illegible]極めて重要なヴオログダ鐵道の要衝である

理想の國防貯蓄
富國徵兵
本社・東京日比谷

國運の前途洋々
東鄉外相談を發表

勝利を疑はず
東條首相談を發表

【東京電話】東條首相は獨伊兩國の對米宣戰布告につき十一日午後十一時左の如き談を發表した
本日獨伊兩國はアメリカに對し宣戰を布告した、さらに日獨伊三國はその盟約を新たにし共同の敵に對して最後の勝利を得るにいたるまで斷乎として戰爭を遂行しまた相互の諒解なく休戰および講和を行はざることを明らかにした、いまや世界は徒らに現狀を維持せんとする國家とひたすら正しき新秩序を建設せんとする國家との兩陣營に分れて有史以來空前の大鬪爭が行はれつゝある、しかして正しき理由と充實せる實力とにかんがみ勝利は斷じてわが陣營のうへにあることを私は信じて疑はぬものである、私はここに三國の相互いよ〱固きことゝ前途の洋々たるを祝するとともにわれ〱の光榮ある將來に對して不動の信念を披瀝する次第である

東鄉外相談

【東京電話】東鄉外相は日獨伊三國間に米英に對する共同戰爭遂行、單獨不講和および世界新秩序建設に關する協定成立を機に十一日午後十一時これを慶祝し左の如き外相談を發表した【寫眞=東鄉外相】
帝國が米英兩國に對し干戈を執り立つて間もなき本十一日、ベルリンにおいて日獨伊三國間に米英に對する共同戰爭を完遂、單獨不講和および世界新秩序建設に對し協力を嚴肅に誓へる協定が急速に調印せられたことは衷心より慶祝に堪へぬところである、三國條約の誼により帝國と固く結ばるゝ獨伊兩國が本日米國に對し戰ひを宣し、帝國と相呼應して敢然對米戰爭に參加するとゝもに、本協定により共同の戰爭を光輝ある勝利をもつて終結するまで遂行すべき旨を明かにせることは皇軍の輝く戰果と相俟つて世界新秩序の建設に邁進する帝國の國運眞に前途洋々たるを覺えしむ、之偏に御稜威の然らしむるところと感激を禁じ得ないところである、目下世界は歴史上ほとんど比類なき大轉換期に際會せる次第でこゝに帝國が光輝ある戰捷の確信と覺悟とを固め盟邦獨伊方面との緊密なる協力のもとに公正なる道義的世界の新秩序の建設ならびに樹立に邁進するのは欣快措く能はざるところである

對米共同戰線成る
聖業へ世紀の邁進

【東京電話】帝國政府は東亞新秩序を確立し世界の安定による世界平和への寄與を根幹とする國是遂行を阻害する米、英兩國に對し去る八日今次宣戰を布告し開戰劈頭かつ驚異的大戰果を收めつゝあるが、盟邦獨、伊兩國は三國條約の誼により今回アメリカに對し戰端を宣し斷然對米戰爭に參加すべく帝國との間に新協定締結につき交涉中のところ十一日三國間に成立を見たので同日午前十一時(日本時間午後六時)ベルリンにおいて帝國代表大島大使、ドイツ代表リッベントロップ外相、イタリー代表アルフエリ大使の間に歴史的調印を了し同夜十一時情報局より右協定全文ならびに外務省より外相談の形式をもつて發表された、今次協定は從來三國條約によつて固く結ばれた日、獨、伊三國がさらに強靭なる提携により米英に對する共同戰爭の完遂、單獨不講和および世界新秩序建設に關し嚴肅なる誓を宣明したものでまさに歴史的な協定であつて、今後日獨伊三國は世界新秩序建設の共同目標達成のため同一歩調をもつて世紀の邁進を續けるであらう

英軍、泰に越境

【バンコック十一日同盟】泰政府の發表によればイギリス軍は九日午後六時および七時の二回にわたつて南泰國境のプラチュアプキリカン(バンコック南方約三三〇キロ)および同地附近のロンピドンを空襲し大火災を發せしめ多數の市民が死傷した、また英軍およびビルマ軍はビルマ國境を越境してミンピドンを攻擊し來つて掠奪、放火、婦女子に暴行を加へたので泰軍は直ちに出動、目下これと激戰中である

ペルー日本資産を封鎖

【リオデジヤネイロ十日同盟】ペルー政府は十日すべての日本資產を封鎖しこれを登錄する旨の布告を發した、保税倉庫留置の日本資產に對してはさらに別の布告により封鎖され、經濟省の特別許可がなければその引出しがなされないことになつてゐる、さらにあらゆる輸入品の[illegible]ならびに通商[illegible]は悉く[illegible]され特別の場合にのみ[illegible]指定することが出來るやうになつてゐる、一方メキシコ、ウルグアイ兩國も十日日本[illegible]し米國は[illegible]國の在米資[illegible]を凍結した

日亞資金移動停止

【ブエノスアイレス十日同盟】アルゼンチン藏相は十日、日亞間の資金移動を一時停止する旨發表すると同時にこれに關する一切の權限を同國中央銀行總裁に附與した

米、戰時內閣召集

【ブエノスアイレス十日同盟】ルーズヴエルト大統領は十日ホワイト・ハウスに臨時內閣を召集、重要會議を遂げたが、次で內閣は國務長官、[illegible]陸軍長官、ノックス海軍長官、マーシャル參謀總長、スターク作戰部長から成つてゐる

米英船擊沈

ブエノスアイレス特電【十一日發】マニラよりの情報によれば十日行はれたマニラ灣空襲によりアメリカ輸送船一隻が擊沈されたほかイギリス商船一隻、アメリカ驅逐艦數隻は大破したと傳へられる

帝國支持を誓約
ヒトラー總統、國會召集

ヒトラー總統

【ベルリン十一日同盟】ヒトラー總統は日米開戰にともなふドイツ政府の方針を闡明するため十一日午後三時(日本時間十一日午後十時)クロールオーパーに國會を召集、ドイツ政府は盟邦日本に協力斷乎對米宣戰を決意した旨聲明した、この日總統の重大發表を聽く爲傍聽席は滿員、外交官席には大島大使が着席、議場兩側の新聞記者席にアメリカ記者團の顔が見えたのが特に目立つた、ヒトラー總統は劈頭獨ソ戰況につき詳細說明、去る十月三日スポルトパラストにおいて行つた報告以外の發展につき述べたのちいよ〱本日の演說の核心、對米問題に入りルーズヴエルト大統領が全ヨーロッパを戰爭に捲込んだ黑幕の人物であつたことを證明する文書について述べた、ヒトラー總統はドイツがアメリカに對し何ら不都合な措置を取らなかつたにかゝはらずルーズヴエルト大統領は一歩々々米獨間を紛爭に導いたと論難し、最後にいまや獨伊兩國はその全力、全資源をあげて日本の對米戰爭遂行を支持する旨を誓約する條約を結んだと述べ、ドイツは日本とゝもにアメリカに對し宣戰する旨宣言した

盟邦獨伊參戰と財界

世界制覇の野望に燃え、傲岸にも米英を征さんとする我が帝國の必勝不敗の征戰は開戰僅か四日目に過ぎないが米國の東洋艦隊の全滅を初めとして布哇の徹底的な打撃を與へ、赫々たるものがあるが、この矢先き此の征戰の四日目に至り樞軸國、獨逸及び伊太利は日本との間に條約を締結 日獨伊三國はアメリカ合衆國及び英國により強制せられたる戰爭をその執り得る一切の強力手段をもつて勝利に終るまで遂行すべしとの協定を成立するに至つた。既ち生死を倶にする三國同盟は締結されたのだ、東西の總二億が早雷に手を組み天人ともに許さぬ米英打倒に起上つたのだ、そこに必ずや世界新秩序の完成があるものと信じられる、半島二千四百萬、この征戰完遂に向つて邁進してゐるとき、半島財界は獨、伊の參戰をどう見るか、遂にその所信を眺いたところ一致結束、打倒米、英に全面的に邁進すると云ふ一線に歸着した

征戰の貫遂へ 斷乎、米英打倒驀進

鮮銀松原總裁談

獨伊の參戰によつて樞軸はますく強化され、老帝國は崩壊に瀕がれるものと思ふ、日本にとつては好都合だ、獨伊は今まで米國に對し何も宣戰は布告してゐないが實際上は戰爭してゐるのと何等變るところは無い、兎に角、今回の參戰で氣分が判つきりした、これからは樞軸國が相提携して打倒米、英を目指して驀進するのみだ、お互ひに如何なる困苦も克服し、征戰の目的を貫遂しようではないか【寫眞=松原鮮銀總裁】

戰線も銃後も 渾然一體征戰へ

殖銀林頭取談

日米戰に對する獨伊の參戰の報を齎せば病臥中の殖銀林頭取は次の如く語る

日本がアメリカに宣戰布告をして以來の皇軍の戰果は赫々たるものがあることは實に邦家のために慶賀に堪へない、今回獨伊が參戰することによつて、これからは愈よ世界大戰となる、獨伊の參戰は當然考へられることであるが今回の參戰によつて大義名分が判つきりした、これからは米英不逞なアメリカをやつつけるんだ、今回の參戰は何よりも嬉しく思ふ、これからは戰線も銃後も經濟界も渾然一體この征戰を完遂せねばならぬ【寫眞=林殖銀頭取】

經濟界には 更に好影響

朝取理事長 大原正藏氏談

獨伊の參戰は既定の事實で今更どうとも思はないのではあるが、唯お互ひの盟約の實行については一般人心に好影響を齎すものと思ふ、一般人うに經濟界にも好影響を齎すものと考へる、何にしても之で愈よ東

鐵石の布陣だ

朝鮮生命社長 韓相龍氏談

全く當然と思ふ、西は獨伊が樞軸を作り東は日本が盟主となつて世界新秩序を建設するのであつて、實に今日の態勢上必要なことである、米國、英國が世界制覇の野心をもつて押しまくらんとする態度に對し三國が同盟で鐵石の布陣を持つて臨むことゝなつたことは慶賀に絶えない、日米戰に對する獨伊の參戰によつて遠からず世界平和が齎らされることゝなるものと期待される、東西相呼應して米、英を撃滅することゝなつたもので我が經濟界にも反響するものと思ふ【寫眞=韓相龍氏】

英米打倒に拍車

漢銀頭取 野田新吾氏談

盟邦獨伊が對米英に參戰し共同遂行、單獨不講和及び新秩序建設を內容とし協定成立の報を漢銀野田頭取に寄せば氏は左の如く語る

大東亞の新秩序建設にたへない、いづれ獨伊は米英に對して參戰はすることゝ思つてゐた、益々樞軸國の締約は一層強化せられ、むしろこの機會に敵國米英は猛烈な打撃をうけたわけである、輝しき我が戰果と共にこの報に接し、更に輝しき新秩序が建設されて行くことを期待して己まない【寫眞=野田漢銀頭取】

獨伊參加は好感 今後は相場に反映

朝取組合委員長新田義民氏談

獨伊が日米戰に參加するといふことは當然で、私等は斯くなるものと信じてゐた、尤も豫期してゐたとはいへ日本の征戰目的達成を早めることが顯著で、日本の目的達成も早くなることと信ずる、從つて經濟界でもこれを歡迎すると同時に今後この獨伊參加を相場の上にも相當織込まれると思ふ、別に驚きはしないが、これを反映することと思つてゐる、この上は打倒米英に邁進するのみだ【寫眞=新田義民氏】

局鐵割引政策 明年期し再修正

鐵道局は運賃改正と關聯する計劃割引政策について再檢討を急ぎつゝあるが、來年を期し全面的再修正を行ふことゝなつた、すでに輸送の整理に着手しつゝあるが、統制の進展と方向の整備はいよ〳〵倍率を一致しつゝあるので小口扱車扱を通じて不要不急な貨物輸送、更に割引物資の割下げを斷行、一般產業政策と輸送價格政策の調和を確立せしめんとするものである

支那海關は國府の傘下 總稅務司に岸本氏が就任

【上海十一日同盟】支那における海關行政は百年の永きにわたつて英國の支配下にあつたが、日米戰の勃發に伴ひ支那海關は國民政府ならびにわが當局との協力が必要とされるに至つたので、國民政府では十日海關總稅務司メーアに對して辭職を申渡した、後任には首席稅務司岸本廣吉氏が就任した、なほこれに伴ひ支那海關の重要地位はすべて日本側および國民政府側から就任するはずで、今後は國民政府財政部指導のもとに東亞共榮圈貿易の促進に大なる貢獻を期待されてゐる

伊藤京城商議理事勇退內定

京城商工會議所理事伊藤正慤氏は新商工會議所の設立にもとづく機構改組の實施に事務局機構の擴充強化を圖る上からも勇退すべく、かねて辭意を洩らしてゐたが、いよ〳〵近く明年度豫算の編成終了を俟つて辭任、某新設會社入りをすることに內定した、よつて松原、田中正事務官同氏の事務を勉強として事務局機構の刷新強化を斷行することになり、目下後任理事の選任を物色中である

米穀の出廻り 全面的に樂觀

米穀の出廻り不振を打開し計畫供出量の確保をはかるため農林局では殷殷課長ほか係員は各主要產地に出張督勵してゐたが、右係員の報告を綜合すると出廻りは全面的に遲延してゐるが、右は一時的現象で出廻りの障害は順調に向ひつゝあると樂觀してゐる、すなはち現在までの出廻り遲滯の一因は

一、收穫後における降雨その他の天候に惠まれず收穫が遲れたこと

二、籾摺資材が強化されたこと

三、米穀の統制が暫定的對策から恒久的對策に轉換しつゝあり、これにともない出來秋から徹底的對策を講じてゐる

四、新たに米穀配給統制が實施され、これが支拂方法など具體的實施案に對する打合せが遲れたこと

五、籾摺組合の改組が遲れたこと

六、局部的ながら輸送が不足してゐること

など要するに天候、施策とも全面的に遲れたことが主なる原因であつて天候回復、施策確立などにより出廻りの障害は最近漸次取除かれやうやく軌道に乘つたので本月中には十一月の殘り分も含めて計畫量が確保される見込みである、なほ叺、繩の不足對策として籾に限り總督規則の運用を緩和し繩叺の古物の使用範圍を擴大これが對策に萬全を期する方針とみられる

長期戰に對應 政府近く具體策決定せん

【東京電話】今次對米英戰爭はその緒戰において赫々たる戰果を收めてゐるが、大東亞共榮圈の建設を完了するまでには相當の長期戰を覺悟せねばならぬので政府は

一、國民士氣の昂揚

一、輿論指導

一、次代を擔當する青少年の訓練

などについて對策を考究中で具體的方策を得次第近く閣議で決定するはずである

英の物資補給路重大脅威

【ベルン（スイス）十日同盟】ロンドン來電によれば極東の戰況を引く如き英米海軍の悲報に英國民は呆然たる有様で、とくに極東艦隊主力の潰滅は當然の結果として英國に對する物資補給がいよ〳〵危機に瀕するのではないかとの不安が廣まるに至つた

十日のジョルナール・ド・ジュネーヴ紙ロンドン電は英極東艦隊の大損害により強力な日本巡洋艦隊が太平洋に作戰中のドイツ潛水艦および商船艦と協力するやうなことになれば英國の物資補給路は重大な危險に曝されるであらうと報じ米國は英國に對する武器貸與法により英國以下の聯合國に武器貸與法による補給網 補を保障してゐるがロンドンでは米國からの食糧輸送は急激に減退するものと豫想してゐる

一方軍事消息筋では今後ドイツとフランス、スペインとの協力がさらに強化されるに至れば地中海近東大西洋方面の英陸海軍は著るしい牽制を受け、極東における英軍

國內治安なんらの不安なし 湯澤次官報告

【東京電話】米英戰開始以來わが陸海軍はその緒戰において史上に比類なき赫々たる戰果を收めてゐるが湯澤內務次官は十一日の定例次官會議において

銃後の國民士氣は一段と昂揚治安上なんらの不安もない

旨を報告した

鐵道局異動

鐵道局の異動で八日附勅任技師邊龍氏（龍山鐵道病院長）十日附で參事（二等）讃岐清氏（前本局監務課人事係長）技師二等丹下正一氏（前釜山鐵道事務所長）副參事（五等）大谷留五郎氏（前監督課自動車係長）の退官が發令された、讃岐氏は鐵道局保養所主任者として朝鮮無煙炭會社入り、丹下氏は江界水力の現場へ、大谷氏は朝鮮通運調査課次席へ、渡邊氏は鐵道局馬山療養所長に囑託にそれ〴〵決定してゐる、三氏の略歷は次の通り

讃岐氏 本年五十四歳、山口縣出身、小學校のみで明治四十三年普文合格、同四十年鐵道局入り以來勤續卅四年、人事係長のみ八年間、名人事係長であつた時進で本年五月參事に昇進、從五位勲五等

丹下氏 本年五十四歳、愛媛縣出身、大正二年の熊本高工出、三年入局以來勤續廿七年、從五位勲五等

渡邊氏 本年五十五歳、岐阜縣出身、明治四十四年京大醫科出、海軍入りをして豫備中佐、昭和二年入局從四位勲三等

鮮銀券帳尻遂に 發行限度を突破す 膨脹は極めて自然的

十一日へ鮮銀の鮮銀券發行高は前日より五百三十四萬二千七百一圓を增發して六億三千二百四十六萬五千百六十四圓に達し今年四月改正の鮮銀券發行最高限度六億三千萬圓を突破、鮮銀創業以來の最高記錄を樹立した、右は年末接近につれ米穀資金、棉花資金等農產物の出廻物方面への貸出が激增してゐるためであるが、一般には十一月半過ぎに限外發行を出現するかとの豫想であつたのに照してそれより約一ケ月も遲れて十日限外を出したことは鮮內財界の堅實さを物語るものである、なほ鮮銀當局では十一日鮮銀券膨脹に關して今回の限外發行は極めて自然的であり日鮮滿洲國際の增發比率から見て何等懸念すべきものなきこと次の如く語つてゐる

當行發行高は近來漸增してゐるが

一、本年四月の限度改正の際は現在よりも三四千萬圓方の縮小である、當時の豫想では限度六億三千萬圓以上の限外發行は十一月半過に出現するかと思はれてゐたが實際は十一月中には遂に限外に至らなかつた

二、近年は一ケ年前の同期とは大體一億一千萬圓見當の增發を普通とし年末接近につれて開き漸大して一億四千萬圓となり遂年その差を擴大する傾向にある、今年はこの差が最高一億五千萬圓位になるのではないかと思はれるがさうすると昨年の最高が五億九千四百萬圓だから本年最高は七億四千萬圓見當といふことになる

三、遂年開きを生ずる理由としては朝鮮經濟の發達はもとよりだが豫算ならびに膨脹物價および生產力擴充資金等によるもので年末接近につれて開きの擴大するのは米穀資金棉花資金等農產物の出廻期に入るが故である

以上の通り當行發行高は誠に順調の途を辿りをるもので數字的に增大してゐてもそれは極く自然的であり日銀滿洲國際の增發比率から見ても少しも懸念すべきものでない

織協が生糸配給割當權掌握

【東京電話】生糸の配給は從來各工業組合に對して商工省が割當を行つて來たが、官廳事務の簡捷をはかる見地から今後纖協をして割當事務を行はしめることゝなり纖維局長通牒を發するはずである、なほ生糸割當の約八割までを占める全絹工聯に對しては特別措置として纖協の割當より切離す意向とみられてゐる、しかして纖協は今次の生糸割當配給によつて原料糸の全面的配給權を掌握することになつたわけである

決戰體制を反映 明年度 府政豫算愼重期す

新世紀創造の大戰が太平洋に勃發した、開戰僅か三日にして米英の極東艦隊を擊滅し緒戰祝賀の行列まで行はれんとし前途は遠る洋々たるものがあるが必ずしも樂觀は許されないのであり國內態勢は益々決戰體制に邁進、強化の一途を辿らねばならぬのであり明年度今年度一般經常豫算總額は三千五百萬圓であつたが來年度は防土防衞上の諸經費、國民緊急對策

半島の地方行政も亦一段と臨固不動の決戰態制の遂行に專心しなければならぬ必然性にあるとき首都京城の明年度豫算編成は從來の觀念より一段と飛躍し斷乎たる決戰豫算編成に邁進入りの編成が行はれんとしてゐる

簡保支拂增加

十一月中における簡易保險金支拂狀況は四千七百六十四件で金額六十三萬六千百十三圓でこれを前年同期に比し、件數四百卅五件、金額九萬七千七百十八圓のそれ〴〵增加を示した、支拂內譯左の如し（單位圓）

	件數	金額
一部支拂	四、七六四	六三六、一一三
半額支拂	七三一	七七、七六六
全額支拂	二、〇〇一	四七九、三三三
傳染病及災害	一二〇	一六、九八〇
滿期支拂	三九四	四四、四三三

再調査

を斷行これにより課稅戶數の增加を見出し財源の一部に充當することゝならうことは明かであり既に數回に亙り財源調査委員會が開かれ財源決戰豫算編成に邁進してゐる

受益稅

の增徵等によつて財源は使用料の增徵或は生產力擴充戰に國策中の第一とみられる、これとゝもに百萬府民の約半數を占める免稅點以下の

決戰下

地方行政の方向でもあるから、このことは何れかの財源補助に仰ぐとしても殘りの半額は自己財源に俟つ以外にない、このことはこの財源の捻出について今度の緊急財源の必要なるのである、すでに今度の緊急財源の必要なるのである

特に注目すべきは戶別稅附加稅即ち現行府稅施行規則により一圓十錢の制限に對し平均三圓八十錢が必至の緩和にあることが現はれるのである、年度も同様に增徵されるであらう

吾等は緊褌一番 決戰完遂へ

朝鮮金組聯合會長松本誠氏談

いよ〳〵日、獨、伊の軍事同盟が出來た譯だ、東西兩洋に亙つて武力が活潑に展開する譯だ、世界新秩序の建設に邪魔を離したものと思ふ、帝國は緒戰に於て英米の出鼻を挫き、東洋に於ては敵の實力の大半を失はせるに至つた、米英兩洋の諸國をして反省せしめて東洋をして東洋たらしむべく努力せねばならぬ、然も今回の戰爭は長期を覺悟せねばならぬ以上、國民は銃後の生產力擴充、增強に必死の努力を傾けると共に公債の消化に生產力擴充資金の調達に對する資金の蓄積に萬遺憾なきを期する必要がある、吾等は銃後に於いては必要があるのは、緊褌一番、決戰完遂を期するべきであると思ふ【寫眞=松本金組聯會長】

銃後國民は全能力を發揮

朝郵專務 廣瀨博氏談

日本の對米英開戰は緒戰において赫々たる戰果を收めてゐることは全く感激に絶へない、これに加へて獨伊兩國が打倒米英を目指して參戰したことは實に喜ばしい、東亞新秩序建設はいよ〳〵完全に向つて邁進出來ることゝなつた、けれども今後に於ける東西兩洋の

各道貯蓄の現況を覗く 忠北篇（五）

昨年度貯蓄割當四百萬圓に對して五百八十萬圓といふ目標の十四割五分の好成績を示した忠北は本年度の目標は一億六百萬圓に增額された、金額的にみると本年度の貯蓄目標額は全鮮各道の中最も多い京畿道からみても二十二分の一に過ぎない、これを道內九十萬の人口に割ると一人當六圓六十六錢貯蓄すればよい勘定だが、それにもかかはらず

諸目標は前年度の約二割增といふことになつてゐるので忠北の一割五分增は寧ろいへば可なり大きい、然しそれも道財政からみれば何しろ全鮮の目標に對し僅か一分二厘の額たらざるを得ない譯で、千田

◇今年の成績は餘り香んばしくない、四月から七月末まで四ケ月間の貯蓄增加率は目標額に對して昨年同期の三割七分強に比し一分七厘といふ十三道中十三番目の不成績だつた、これではならぬと頑張つた結果上半期の去る九月末現在ではやつと二割三分、すなはち全鮮平均の二割七分近くまで漕ぎつけることが出來た本年の昨年同期は二割六分であるから大體今のところは昨年と同成績といへる、然しこれは何といつても

たゞ一つの特をもたない忠北は何といつても財政的には十三道中最も貧弱な道である、畑作による收穫が多く、鑛業、北鮮あるひは內地等への出稼者が多く、まだ工業方面では比較的に道外出稼者が多く

◇　◇　◇

內務部長も「萬一本年度目標額達成が出來ないやうなことがあつては國家に對し道の面目といふより國家に對して申譯ない」といふのでこの運動の成否がどこにあるかを檢討し全道的に強調を圖るため去る十月中旬第二回道貯蓄獎勵委員會を招集し、全面的に貯蓄獎勵の達成をはかることになり、所謂獎勵に對して定められた獎勵計畫の完成を期するための月別計畫の完道として唯一の資金入れ時期である秋出廻り期の下半期に全力を注ぐことになつたのである

節米貯金等を勵行 貯蓄割當目標に邁進

ず地主の多くは不在地主として道外に在る、この不在地主の收穫は昨年初の共販で天引貯蓄した預金を最近になつて京城その他に付け替へる傾向が非常に增えたといふ、それと事態はじまつて間もなく全鮮に魁けて實施した三年據置きの貯蓄が去る三月末に到達して赤字を出してゐる

る、早くいへば砂を積むやうな有樣でそれだけに貯蓄各機關當局者の苦心と努力は一層も二層も多いといふことになる、それは銀行預金や保險などの增加が不調であるのに對して金融組合預金と郵便貯金の九月末現在が昨年度末すなはち去る三月末に對して赤字を出してゐることゝも窺はれる、これには本年五月組織された國債消化委員會が大いに活躍してゐる

いふだけでなく眞に國策の第一線機關としての使命に立つて努力してゐるのである、また道としても自國債の消化には所謂お顧客式に十割消化の成績をあげてゐる、貯蓄を殆ど洩れなく實行してゐることと、各戶の主婦に呼びかけて去る八月以來勵行してゐる一人一匙の節米貯蓄である、これは各戶で每朝食事の際家族一人當一匙宛の米を節米として壺に貯へておいて每月一日に開く部落の婦人のみによる常會に持寄り、これを金融組合を通して貯金したもので部落組合として不斷實踐してゐるのである

◇現金 くが一度は現金の顏みたさの人々から引出すさうであるが今年下半期となつて、その多

その代り道當局と各金融機關の呼吸がぴつたり合つて忠北道の面目にかけて目標達成の意氣込を示してゐることは特筆すべきである、少くとも地元滿州においてはその空氣を深く感じた、各機關當事者が眞に自分個々の成績に關することの如くに努めてゐることがその間の事情をよく物語るものだらう

◇國債 を購入させることに定め、每回賣出し前に農會は各部落の代表者を招集した會で年收五千圓以上の者九十名に割當てその人に應じ一年分の國債消化額を割當てそれによつて每回完成を進めるなど種々の工夫努力はみるべきものがある

記者が滿州郡で面白いやり方だと思つたのは各愛國班で每月末日に日を定め全部を消化する方針をとつて開く常會に出席時會員は必ず應分の金を持ち寄つて今年四月以來實施してゐるから今までいつも消化し終日

◇貯蓄 するもので、現在のところ滿州郡內だけで大體月額節米四百十石、一萬六千圓に達してをり、今後もつと餘裕すれば一人當年六升の節米として一年に一萬一千石、四十四萬圓の貯蓄が出來る計算である

上半期の成績を一擧に挽回しようといふ秋の共販大貯蓄は十一月十日ごろから開始されたが、今年は幸にも豐作に惠まれ收穫總額は約二百萬石、この內百萬石が共販に出るとして今後三月末までには五十萬石は見込まれその天引貯金だけでも百七十萬圓は確定してゐる

◇農村 の懷ろ工合も温くなつたので貯蓄が昂んになれば今年は生產米の共販出廻り金もあり、唯一の締りである、としての一定額貯蓄は勵行されてゐるが、職員および工場貯金の代りに豆債券を配給することになつてゐる

金融組合の汲み上げ手配も萬全で、當局は勿論商工會議所までが正に目前の六百萬圓はどんなことがあつても達成してみせると力んでゐる、この點に大いに望みを寄せてゐる、いよ〳〵目標は六百萬圓であるがさうするのである

雜穀

混食用として潤澤に手當されたる押麥、丸麥等は各地實情に照し何等の不安なき様圓滑に配給が行はれた 相場（配給價格）▲押麥（一石）二六圓二九▲滿州粟（二四〇斤）三二圓〇八▲鮮大豆（一石）三二圓▲滿大豆（同）三〇圓▲外米（同）三四圓六〇

米

昨年度收高に比し幾分の減收發表あつたが新穀年度にかける當局の食糧對策は既に確立し年內の確保量白米買付手配完了したる由の完備せる機構と相俟つて今後の米穀需給關係は圓滑に推移することゝなつた、然れども現下の米穀事情より見れば穀數の計畫配給に於ては特殊事情に鑑み節數量に對し過誤なきを期した一月末迄の買付量は籾約八萬以に達した 相場（公定）▲初 鮮三等（九〇斤）一一圓七九▲玄米 四等（一石）四一圓六三▲七分搗米（一石）四五圓五〇

十一月中咸興の商況、金融、經濟概況

【咸興】鮮銀支店調査による十一月中の商況金融、經濟概況は次の通り

生絲

日米關係の成行如何は商內に及ぼす影響莫大にして京中生絲界に於ては一喜一憂動向一般の狀態にて戰敗は免れないが內證方面に對する期待する筋、買方者の決意と●反映もあり、高々下滯りのまゝ推移した 橫濱相場▲白廿四中、一五〇〇圓▲白廿一中、一四五七圓▲黃廿一中一四〇〇圓

織物

綿布例月通り割當數量の入荷あつたが一般的需要を充し得ず入荷物季節的に一般需要は旺盛なれども品揃れにより補給之に伴はず凡調に終始した 相場（公定）▲三A細布（一疋）二八一圓四〇▲入絲紫紫（一反）內產八圓六一▲同鮮產七圓九二▲交織法被（一反）二六圓七九▲本絹毛本綴（一反）六一圓六二

明太魚

相場▲西湖岸物一駄七〇圓一一〇〇圓見當▲干物は殆ど在貨なきも相場一一〇圓見當

金融

前述の通り當月にかける諸金融は至極順調に經過した通りにて之を前年同期に比較すると當地組合聯合會行十一月末帳尻左記の通り貸出一、一五一三千圓、預金三七、九三千圓の激增である、組合銀行帳尻（十一月末現在）▲貸出三四、一八〇、六五八圓、前年同期末二三、六六七、〇〇〇圓▲預金一八、四三四、四六二圓、前年同期末一四、六四一、〇〇〇圓▲手形交換高、四五八七枚、七六三九、一五三圓

神宮冬季大會 征戰下に堂々決行

【青森電話】來る一月上旬青森縣大鰐において開かれる第十二回神宮冬季スケート大會は對米英戰勃發のため開催を懸念されてゐたが九日現地を視察した厚生省加藤體育官は右にもとづき本省と開催するか否かにつき打合せの結果、九日夕刻大會實行委員會事務局に落着いた同氏に厚生省から豫定通り大會を決行する旨の電報があつた、これにより一時成行きを懸念されてゐた地元青森縣では急に活氣づき未曾有の戰時下に行はれる本大會を一層有意義ならしめるよう全の萬準備を整備することになつた

夕刊後の市況

株式【躍進】 十一日、泰國同盟成立等々わが皇軍の一大戰果を滲へて一段大衆の買氣を促し、株價は最高令制定で伸び悩んだ前日を中心に再後的に買進まれて高値百四十五圓八十錢と難なく新高値に躍進、引値四十二圓八十錢と押したが、結局前日に比し約五圓高、その他は鐘紡新株、郵船、鐵管、日立等一齊に十圓內外の暴騰高を演じた、尤も引際は利喰急ぎで若干押したが、それでも前日に比し四、七圓高を示し、戰捷買ひ人氣はなかく根強いものがあつた

◇―朝取實物出來値 高周波五四、五一四一三一四一五 三一二一三、七一四一五▲特殊鋼 五二、〇▲日本レーヨン新二九 五▲京電自動車一八、五一九▲小林鑛業四七、〇▲漢江水電一八、五▲弘中商工四一、五▲同新二九、五▲日鐵新一六、八一五一九▲昭和飛行機一七、〇▲日本マグネ四四、二一四、〇▲蒲山工作三〇、三一八▲朝鮮石油六〇、〇▲同新二〇、四一二〇、〇一五一六一八 四▲朝鮮無煙炭新二八、〇一三一八、〇▲朝鮮油業九、五一三▲日窒製作七五、〇一六、五一八▲同新四一、五一二、〇一二▲出來高 一萬六千株

◇―東京短期（十一日）

銘柄	引値	高値	安値
新東	一四一、九	一四二、〇	一四〇、〇
郵船	一〇九、五	一一〇、〇	一〇八、五
同新	一〇〇、〇	一〇〇、〇	九八、〇
鐘紡	一五七、九	一六一、〇	一五五、五
同新	九七、四	一〇〇、〇	九六、〇

◇―大阪短期（十一日）

銘柄	引値	高値	安値
新東	一四二、四	一四二、九	一四〇、〇
大新	八三、〇	八五、四	八〇、五
日立	七一、六	七四、〇	七一、六
日窒	七九、〇	八〇、一	七八、一
帝人	一〇八、八	一一〇、〇	一〇七、五
日石	七三、〇	七五、〇	七二、九

◇―朝取短期（十一日）

銘柄	引値	高値	安値
朝新	三九、〇	四〇、〇	三九、五
新鐵	九九、三	一〇〇、九	九八、〇
大新	―	八四、五	八四、五
東新	四二、八	四五、八	四〇、五
高周波	五三、七	五四、八	五三、五

東京國債實物（單位錢）

甲號五分	一〇四、五五	一三年物	九八、五〇
一回四分	一〇一、五五	一八年物	九八、三〇
一回四分	一〇一、五五	價四分	九七、〇〇
十九年物	―	米貨五分	―

借方 貸方

對米英宣戰の作戰は赫々たる戰果を收め、撒滅、無慘なる米英を震へ上らせてゐる、假令にして見ればこんな嘗では無かつたがといふところだらうが、實力の然らすところ何とも致し方あるまい▲英國東洋艦隊全滅で艦隊全部で艦行すべしとの意見がある、相手に艦隊が無くなつたらやつつけようにも邀撃と砲戰位だ、艦行列の時期かも知れない、しかしそれも〝先づ勝つて兜の緒〟の程度だ、應よ

の戰爭はこれからで一億國民は緊褌一番の秋だ▲今次征戰の精神は戰ひつゝといふことだ、だから物つて行くことだ、だから物動計劃等も今後益々緊つて行く結果になるだらう、然も益々高度國防國家への前進に外ならぬ改訂と思へば幾らでも頑張れといひたい▲近く當局は總動員態勢の具體的方策を明示する筈だ、この方針は〝やるんだぞ〟と脅かすのでは無く實際にやつつけるんだ、取締られる前に一切止めることだ、神に恥ぢぬ取締をすることが肝要

歌の會の人達へ

◇…京城には數種の歌の會があるが、そのいづれの會にても、たゞ會員の多數を誇りとし各々會員の舞ひ合ひを演ずといつた形になつてゐるのはどうかと思ふ

◇…甚だしきになると、時々の會の際など、お互ひに金紗や羽二重を身に纏ひ、みづから持てる鈴紐たるを誇るといふ有様で、恰も歌壇の風流を充たす傍會たらしめてゐるの觀がある

◇…斯る苦々しい興奮な空氣の中において、どうして切瑳琢磨の實をあげ得ることができよう、眞の修養の道場たらしめ得るであらうか、あるからきるといつた風の驕りでなく、先づ斯る人達から率先して時局に副ふべく實踐することこそ歌道に志して進む眞の道を示すものであらうではないか

◇…新しい日本の歌道を建築の場所とし形態化して譲つては、見るからに胸が暖くなる、眞實の心の精進が望ましい（外見生）

無電台

公僞や希望の投稿歡迎・十四字詰四十行以內・編輯局無電臺係宛・投稿には住所氏名明記のこと・上段名前・原稿

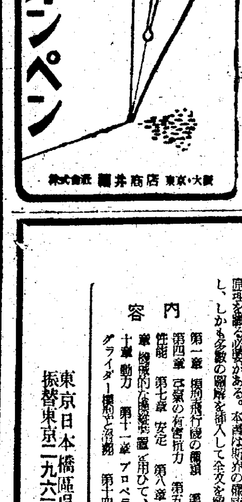

受驗と學生 十二月號 定價四十錢 送料二錢
最近の受驗界及受驗生活（宮崎高農校長 吉田義雄）
新時代の學徒に望む お稽古さんの御利益…（文部省督學官）
中學三年から基礎復習講座
東京及び廣島兩高師を打診する
國語實力のつけ方・英語學習法指針
色盲と學校選擇の關係
學生の時事常識・科學の新知識・時事英語
滿洲國の特殊學校・先輩と就職・模擬試驗
努力の跡を顧る（合格記）
特輯讀物 戰爭に躍るドイツの學生群（敎養讀物） 野菊咲く（中學野日記） 坂道（高校物語） トンカラリ敎室（學生小說） 暗記力增進と食物（衞生讀話） 母校に光る母校の俊秀（敎授列傳）
進學志望の青年に告ぐ ●これからの學習法について…和田道 ●改正された規則の解說…渡邊獺太郎 ●臨戰態勢下の學園寸描…敬亭山人
國漢名著講座
東京麴町區富士見町二丁目 研究社 振替東京二八六〇一

病後恢復期 ニユートン

十二月號 航空朝日 定價五〇錢 朝日新聞社發行
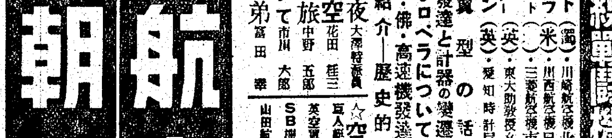
特輯 歐米第一線戰鬪機解剖
★メッサーシュミット（獨）・川崎航空機 北野純
★ベル・エアラコブラ（米）・川西航空機 足立英三郎
★グラマン・スカイロケット（米）・三菱航空機 東條輝雄
★スーパーマリン・スピットファイアー（英）・東大助教授 糸川英夫
★ホーカー・ハリケーン（英）・愛知時計 尾崎紀男
特輯 高速機
◇層流翼型の話…谷一郎
◇高速機の發達と計器の變遷…佐々木達治郎
◇高速機のプロペラについて…神谷秀一郎
◇英・米・獨・佛・高速機發達史（グラビア）
◇飛行機紹介―歷史的高速機集
☆空界展望 巨人機並進工近し…實驗 英空軍新設機について…小森郁雄 SB機の和平陣參加…仁尾一郎 山田航空長官にきく…堤寒三
航空基地千夜一夜…大澤特派員
長恨！ハルハの空…花田佳三
メキシコ空の旅…中野五郎
A3型試作機について…市川大郎
航空史を飾る兄弟…富田
大陸航空を語る【座談會】
★隨想★ 佐々誠・大道弘雄
速度記錄の回想・平林昌信
獨逸空軍名將列傳・坂護部

石綿工業論 藤田正著 京城高工助敎授
A5判二七〇頁 定價二圓八〇錢 送料十四錢
石綿の應用範圍は近時ますます擴大し、時局下に於ける石綿工業の重要性を增大しつゝあるが、未だ斯業に關する文獻は極めて稀少である。こゝに、久しく斯業の實務に從事せる著者によつて、其の經驗を基礎に、學術的研究を遂げ、斯業の全般に亘る權威ある文獻として纒められたのが本書である。
內容 第一章 緒論 第二章 石綿の種類 第三章 石綿の性質 第四章 石綿纖維 第五章 石綿紐 第六章 石綿紡績 第七章 石綿紙 第八章 石綿板及び石綿紙 第九章 石綿ゴム製品 第十章 石綿保溫材 第十一章 石綿セメント製品 第十二章 石綿製品仕樣規格 第十三章 石綿製品試驗法 第十四章 結論

模型飛行機の理論と實際 山崎好雄著
A5判四三〇頁 定價二圓五〇錢 送料二〇錢
よく飛ぶ模型飛行機、模型グライダーを作るには、細い作り方と、合理的な飛行の原理を知る必要がある。本書は斯界の權威山崎氏が此の飛行の原理を學術的に詳述し、しかも多數の圖解を挿入して全文を解り易い口語體を以て記述してある。
內容 第一章 模型飛行機の種類 第二章 空氣 第三章 力、速度、モーメント 第四章 翼の揚力と抗力 第五章 翼の抗力と揚力 第六章 模型飛行機の性能 第七章 安定 第八章 異つた形の翼を用ひて、橫搖れと同搖れの安定を保たせる方法 第九章 機械的な安定裝置を用ひて 第十章 動力 第十一章 プロペラ 第十二章 模型の飛行方法 第十三章 グライダー模型と滑翔 第十四章 水上飛行機模型

東京日本橋區呉服橋 振替東京一九六三九番 平凡社

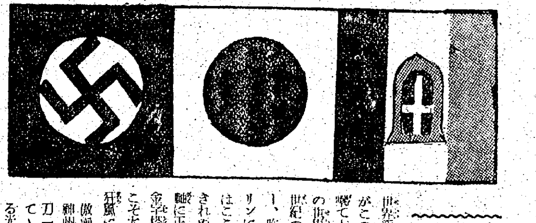

米英へ矛を執つた盟邦

世界新秩序へ誓固し三國協定

盟邦獨伊敢然としてアメリカに宣戰布告－『アメリカ合衆國及び英國に對する共同の戰爭が完成せられるまでは干戈を收めざるの確固不動の決意をもつて』獨伊は盟邦の結約も固くつひに參戰した十二月十一日である

世界新秩序建設の第一の烽ばかりがこのとき地球にさしこめたのだ、東亞の米英、勝つの米英の世界制覇政策に、勝て勝て勝て世紀の若人日本、ドイツ、イタリー、昭和十五年九月廿七日ベルリンにおいて締結された三國協定はここにその實力無比、斷つともきれぬ東京、ベルリン、ローマ樞軸に正義の血脈を注いで燦爛たる金字塔をうち建てたのだ、この塔こそ太平洋の怒濤にも、大西洋の狂風にもめげないであらう

傲慢暴戾不倫不義の英米に對し神州日本が正義の名において寶刀一閃太平洋艦隊を斬りすてゝ四日目、あゝ御稜威は燦たる光芒を世界に放ち砲聲と砲彈はつしと手を握り合つた日獨伊樞軸の精神に生きて異國の空にひたとに敵はれた地球に正義の大道を開いたのだ、正義は力なり、この東洋の古き言葉こそ今こそ歪めに歪められた國際通信の前に毅固不動泰山の如く君臨したのである

世紀の巨鯨日本の實力の前に世界は屈服する、蹶然の天地にある獨伊が敢然日本の正義と實力とを支持して結ばれた新たなる三國協定は七つの海を制覇して地球上相戰はざる國なき有史以來の人類の禍から世界を救ふの日はいつか、如何なる武力戰、經濟戰をも戰ひ抜け、三國の血と正義の脈動に脈して勝つのだ、勝て勝て勝て、地球を血と緣との惨劇から救ふのだ、この力この正義を共に信じて明日への勝利に生きる盟邦ドイツの人々の逞しき意氣を描け【寫眞＝軍艦は[illegible]】

在留樞軸人の感激
勝利は既に確實
ドイツ系婦人ウさん語る

祖國ドイツの生誕を祝り日本の勝利を祈つてゐるドイツ系婦人ウキスケーさんを京城通義町七〇の自宅に訪ひ日獨伊三國協定の快報を知らせば雀躍せんばかりに喜んだ、ウキスケーさんは眼鏡の底の碧眼を燃え出る希望に輝かしながら胸に迫り得ない日本語をもどかし氣に述み切れない喜びを語つた

「以前からかうした底深い協定が欲しいと思つてゐました、それは私のやうに日本に生活してゐる者にとつては確固とした一つの信感でそしてこの信感は私がドイツ人である限り全ドイツに通じる民族の信感でありませう、日本とドイツとそしてイタリー、この三國が若い沸り上る力を合せれば世界に眞の平和をもたらすことは必然だと私には想へます、日本がこの度戰つた太平洋での戰果はさうした必然をもたらすべき若き實力の勝利だと私にははつきりと言へるのです、そのことが私には何よりはつきりと判るのでした、不思議ですね、協定を結んだと聞いただけで周圍の人が同國人のやうにぐつと近づいて感じられるのは」と喜びと共に感激を語るウ夫人

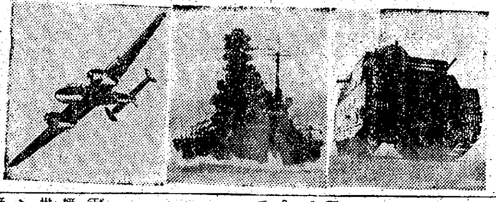

今ぞ最後の鐵槌
城大フ教授の氣焔

府內漢池町一ノ一京城帝大講師ドイツ人ブデウエル氏方で祖國を案じ合つてゐた城大豫科講師フツパー氏は祖國ドイツが盟邦日本との信義を重んじてイタリーと手を握り、米英撃滅の約束を固めた報に喜びながら感激を交々に語る

「たうとうやりましたな、それは[illegible]でせう、われわれ[illegible]」

世界新秩序建設のため人類の敵米英を抹殺せんの合言葉を輸して盟邦獨伊も遂に起つた、この運命的な[illegible]の十一日、わが皇軍の大いなる戰果に[illegible]し獨の對米宣戰布告なる[illegible]

祈る武運長久
故金醫博夫人 リータさん談

「[illegible]でよいのです、さう來なくちや嘘ですよ、盟邦日本が米英に鐵槌を下したのになんでドイツが默つてゐられませう、ナチス・ドイツの國民が一丸となつて米英を撃滅させることです、そこには米英の盛語も一片の囈言にすぎなくなるでせう、今回の日本海軍の太平洋制霸こそは最も如實な證據です、日本の勇敢なる將兵とドイツ軍のため萬歲をやりませう」

府內[illegible]町八四金醫博故金鶴俊氏未亡人ドイツ生れリータ・ブクバウル女史は、エメラルド色の瞳を輝かせて感激を語る

お國の後を追つてわがドイツとイタリーも對米戰を宣告しました、私は早く祖國ドイツが日本に從つて對米宣戰をしないものかと氣が氣でなりませんでした、これでほつとしました、強い日本が米英をやつつけて吳れる以上はドイツの勝利は明かです、日本とドイツは共に新しい世界の幸福を建設するため勇ましく闘ふのです、私は日本人の妻です、立派な日本人の妻となつたことをこの上なく誇りとするのです、故國ドイツが日本と手をとつて米英を擊つ喜びは何とも言へません、皇軍の武運長久を祈ります

相踵ぐ赤誠の巨彈
征戰第四日の海軍武官府へ

征戰第四日目にして我が海の護り[illegible]は早くも米英の極東艦隊を全滅した、世界の果までも、泪ひまくり盛ちまくらんずの物凄さだが、この無敵くろがね艦隊に感謝する銃後國民の赤誠は獻金となつて讚發上昇、大陸基地大、半島では今や老も若きも獻金へと二千四百萬が體あたりだ

山から島から村から町から怒濤となり振替證となりドツと海軍武官府に押寄せ十一日も府內鍾路二ノ一〇一順泉商店の女主人兵田温順さんが海軍武官府を訪れ金二千圓を獻納いで大口獻金として丁子屋百貨店が府內各百貨店のトツプを切つて金一萬圓を獻金した

累計にみるとまづ八日は八萬圓、九日二萬圓、十日は十二萬圓と續いた

感謝の"大口獻金"
米・英のどてつ腹に風穴でも……
鐵火の二氏が愛國の獻金

〔その一〕

九日、張鎭海事件の勇士大隊[illegible]所主大隊[illegible]氏が本社に寄せた一萬圓の國防獻金は勝利の蹶張に湧くけふ、かうして銃後に安んじて商業を營めるのも、皆敵米英征伐に[illegible]大きく貢獻を咲んだが、これに呼應して京城鍾路四ノ一五、三和商事會社々長朴承稷氏は十日朝老齡を提げて京城府總力課を訪れ、金一萬圓を差出し海軍への獻金を依託、係員を感激した、朴氏は鍾路街でも有名な紳商老舖「朴承稷商店」を營む實業家だ

〔その二〕

宿敵米英敵てや怨せと太平洋を南に西に撃滅し神速的戰果を收める我が海軍の活躍に京城府鎭町二ノ一〇木村秦介氏（寫眞）＝朝鮮火藥共販常務取締＝は御稜威の戰果を感激させるこども[illegible]に思ひ勇敢な將兵のおかげさまと感激してその赤誠を獻金によせたものである【寫眞＝一萬圓を獻金の朴氏】

金、傷田少佐の淵鮮に〃いざとなつたら商賣も投げ出す覺悟です〃と雄壯しく語つて引揚げた【寫眞＝獻金する木村氏】

木村氏は[illegible]も「水溜でも、鐵丸でもつくつて米國のどてツ腹に風穴をあけてやつて下さい」と十日午後一時京城海軍武官府を訪れて一萬圓を獻

來れ緒戰大捷旗行列

本社の奉仕

本十二日緒戰大捷祝賀旗行列を舉行致します、諸賢多數の御參加を歡迎します　なほ御參加の方で小旗のない方には集合所で本社奉仕の小旗を差上げます

▲集合　十二日午後零時半　總督府前
出發　午後一時

京城日報社

思はず萬歲！
ラジオにしがみ付く在留邦人
皇軍占領の日の天津

杉本課長鮮語鐵る

世界を驚倒させたわが陸海軍の對米英戰の緒、天津英租界占領を目撃した總督府警務課杉本文書課長は十一日大陸で歸城したが、その日の天津を次の如く語つた

（そ）の前日何の氣もなしに英租界を走り廻つたがそれらしきものは何もなかつた明けて五時〃何かあつた〃といふことが解つた

（街）々にはバリケードと機關銃が据ゑられわが軍の布告の前には黑山の支那人が立つて讀みふけつてゐる

（米）英人を除いた外人はこれでホツとしたと云つた顔付で街は平日と變りない、前夜我々の車子の横で飲んでゐた米マリンも翌朝には捕へられた譯である、米英人も十四歲以上の者は指定區域に封鎖されただけで、むしろ物々しい以前の兼鉄氣分から拔けた安心ぶりが見えてゐた

（皇）軍の紀律的ぶりには驚くばかりである、たゞ皇軍勇士の顔は前日のそれとはこれが同一の人々かと思はれる程緊張ぶりであつた「宣戰の大詔奉讀放送が始められると、ラジオの前に起つ全在留邦人は直立不動で聞き入り

（中）には泣く者もあつて劇的シーンをみせた、幾度となく繰返へされる放送のたびにも同一のことが起つた、米國領事の自動車が星條旗をつけて佛租界に走つて行つたが、わが軍は寬大にもこれを通してゐた、ヴイシー派の將校のみが

（租）界內を走り廻つてゐる全く正々堂々の進擊ぶりで在天津の邦人は既に[illegible]を屆さなかつたが、胸が膨らむ歡びに打たれてゐた

大詔奉戴
國民大會
十三日日比谷で

【東京電話】大政翼贊會、大日本興亞同盟、東京府、市共同主催の大詔奉戴國民大會は、來る十三日午後日比谷公會堂前廣場で東條首相をはじめ安藤翼贊會副總裁、興亞同盟總務委員長林銑十郎大將および嶋田海相、オット獨大使、インデルリ伊大使、褚中華民國大使、李滿洲國大使ら臨席のもとに開催されることになつた

こののの歡呼·太平洋に響け
けふ緒戰大捷旗行列

强いぞ日本、開戰三日にして太平洋を制壓した皇軍萬歲、戰へよ、讚へよ、祝へよ、贈れ銃後の聲援を――總力聯盟では皇軍の赫赫たる戰果であげた大戰果を祝して全鮮の村に街に奉祝の旗行列を繰出して太平洋に響けとばかりに勝関を絶叫するが京城府では全鮮にさきがけて府職員と共同主催の下に十二日午後一時から〃祝緒戰大捷旗行列〃を舉行、府內を日の丸の旗で埋盡すこととなつた

この日旗行列に參加する者は府內國民學校四年生以上及び中等學校生徒全部となつてゐるが國民的感激に胸高鳴らす府民は老も若きも總參加、京城府は全市日の丸の旗の海と化すことだらう、なほこの感激の旗行列は北部、南部、西部、東部、龍山、永登浦の六ケ所を基點として展開されるが、道順及び萬歲奉唱の場所は左の通り

◇北部（總督府前集合）－總督府玄關前（萬歲奉唱）道廳前（萬歲奉唱）－光化門通から鍾路に廻り－鍾路三丁目を通過－昌德宮前（萬歲）松風町に至り解散

◇東部（京城運動場集合）－黃金町六丁目に出で－同二丁目－南大門二丁目を通過－長谷川町から－府廳（萬歲奉唱）前に到り解散

◇南部（日の出國民學校々庭集合）－海軍武官府前（萬歲奉唱）－京城神社參拜（萬歲奉唱）－朝鮮神宮參拜（萬歲奉唱）－南大門四丁目に出で－本町一丁目を經由－同四丁目にて解散

◇西部（京中校庭集合）西大門二丁目－光化門通－太平通一丁目－府廳前（萬歲奉唱）－南大門四丁目－蓬萊町－義州通－橋南町－旭北町－獨立門前で解散

◇龍山（龍山國民學校校庭集合）－軍司令部前（萬歲奉唱）－三角地－漢江通－元町一丁目－龍山署前－府廳龍山出張所前

◇永登浦（永登浦國民學校集合）－府廳出張所前（萬歲奉唱）

喜びに沸く泰國

寫眞＝皇軍の平和的進駐で喜びに湧く泰國首都

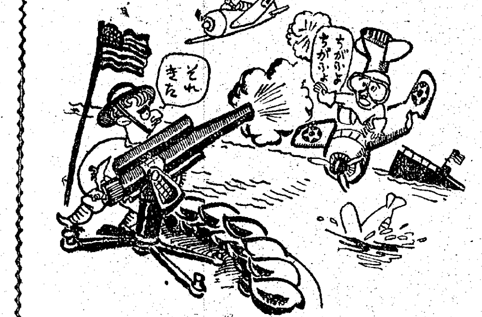

皇軍の神速ぶり
在泰邦人も感歎
平和進駐・保坂一等兵の手記

【バンコック十一日同盟】泰英國境からの平和的進駐をなした○○部隊は八日日泰協定に基づき堂々バンコックに進駐を開始したが○○部隊保坂一等兵は左の手記を同盟通信社に寄せて來た

佛印に歷史的平和進駐をなした○○部隊はカンボヂャ地方○○に駐屯中八日○時突如「泰に平和進駐の協定が成立したので部隊は直ちに出發せよ」との命令下る、わが軍の戰車は軍使を乘せ泰國警備隊長の下に向ひ「東洋平和延いては世界平和の攪亂者たる英米を打たんがため泰國との協定に基き進駐を開始したのである」と說明すれば直に同警備隊長は同道を申出でた、皇軍は戰車を先頭に堂々たる機械化部隊の精銳これにつゞく、空を仰げば銀翼を連ねた荒鷲部隊は地上部隊に協力して進駐するわが日の丸と泰國旗を各機械化部隊の先頭に揭げて首都バンコックを目指して進む、首都に近づくにつれて泰兵が皇軍の通過に對して敬禮をなしてゆくのも床しく見える、かくする中に○○橋を通過在留邦人の日の丸を打ちふる中を宿營地たる○○に到着した、時まさに九日正午である、入城直後一邦人にその感想を聞けば「いくら平和進駐とはいへかう早く來られるとは夢にも思つてゐませんでした」と皇軍の電擊進駐の偉大さに敬意を表した

全泰國人の喜び
日泰同盟にセナ大使語る

【東京電話】こゝ數ケ月にわたつて嚴正中立を標榜正義の立場を守つて來た泰國は日米英開戰と同時に日泰協定によつてわが軍の平和進駐を承認、對日好意の一臟を示したが十一日名實ともに嚴正中立を一擲、わが國と攻守同盟を締結して東亞共榮圈確立の聖戰にどう參加することになつた、新嘉泰國の新しい歷史の一頁がはじまつた、此日はまた同國憲法記念祝祭日の佳き日でもあつた、調印發表の午後駐日セナ大使は折柄催中の日本貿易會の祭法記念招待會の席上で宮長外務係補佐高武氏、元米大使出淵勝次氏など十數名と卓を圍んでゐるところへ齎された日泰攻守同盟締結の號外に感激して握手を取交したのだ、喜びのセナ大使は語る

まだ公電は來てゐません、しかし省からの電告にも接してゐましたが、これは當然のことでせう、いままでも日本とは友好關係の增進に務めて來た譯です、今後はいよいよ日本と密接な關係で進むことになつた譯です、私の喜びは全泰國民の喜びですし日本の皆樣とともに分けて頂ける喜びだと思つてゐます

家具店燒く
黃金町の宵火事

十一日午後七時十分ごろ京城黃金町三ノ三三七家具指物商府賀謹爲雄棍金作氏方二階作業場から出火たちまち同家二階建四棟を全燒なほ隣接の西島家具店ほか二軒を半燒同八時鎭火、損害約六萬圓、原因は同家職工中の火の不始末から【寫眞＝燃える家具店】

こゝに米國魂の好見本あり

違ふよ、味方だよ
我奇襲に笑止、米軍同士打ち

【東京電話】世界第一を誇稱した米國海軍が帝國海軍の奇襲に直面して慌てた態度と醜態は今や蔽ふべくもなく世界の耳目を擾動し數々の話題を提供してゐる、十一日パナマから南米基地を經由してきた電報は次のやうに富士川の夜鳥に驚いた平家軍の醜態にも勝るその狼狽ぶりを報道してゐる

一、ハワイ海戰で激空隊の同士打　わが軍の協攻を喰つて、あはや沈沒に瀕した米航空母艦エンタープライズ號は搭載機全機に對し「至急基地に歸還すべし」と無電指令を發したので飛行機は母艦を見捨てゝ一齊に飛び出し全速力でハワイ基地に向つたところ、基地では血眼になつて日本空軍來襲に備へて高角砲などの防空設備に狂奔してゐたところなので

突如

上空に姿を現した飛行機の姿を見るや、すは、日本軍とばかりに猛烈な射擊を始めしばらく經つてやうやく友軍機と氣がついた司令官の「射擊止め」の號令も耳に入らばこそ哀れ友軍機十餘機全部を擊ち落してしまつた

二、米潛水艦自國船を擊沈　開戰後間もなくサンフランシスコ沖を哨戒中であつた一米潛水艦は一隻の輸送船を發見するや、これまた大慌てに物もいはず

即座

に擊沈してしまつた、五、六十名の乘組員は夢中でボートに乘り移りサンフランシスコ海岸目指して漕いで行つたが海岸では沿岸防備隊が時ならぬ炮聲に「日本陸戰隊來る」と命からゞへのボート目掛け機銃の雨を浴びせ全部討ちとつてしまつたといふ笑ふに笑へぬ悲劇を起した

御召しに備へて
鄉軍京城聯合の征戰貫徹大會

太平洋に世界の歷史轉換するとき皇軍の不滅的武勳かがやき、うちに一億鐵騎の誠撃彌ますく緊張して愍速の戰ひは進められてゐるが帝國在鄉軍人京城分會聯合支部ではこの國民的感激に呼應し〃我らもまた觸へん〃と在鄉の勇士三千餘名を糾合、十四日午前十時から朝鮮神宮大前で〃征戰貫徹祈願大會〃を擧行することになり輝く戰場へ挑く日を期して高らかな士氣を鼓揚する

當日は永津京城師團長も列席するはずであり、軍から倉茂兵事部長以下出席、石谷京城支部長の號令下に式は國民儀禮、宣戰大詔奉讀、在鄉軍人に賜はりたる勅語奉讀あつて支部長訓示、決意を宣明、終つて神宮に參拜ますらをが戰友の上に思ひを馳せて皇國必勝を祈願した後、製餐道から海軍武官府に至り、還くましかねの艦艇へこの歌意とゞろけと萬歲を三唱して散會する

米映畫も我銀幕界から擊滅

【東京電話】わが對米英開戰とともに昨秋毎月大藝番の許可を受けてわづかに命脈を保つて來たアメリカ映畫は今回全面的に許可を取消され、八日以來上映が停止されてパラマウント、メトロ、ワーナー、コロンビヤ、R・K・Oラジオ、ユナイト、二十世紀・フオツクス、ユニヴアーサルの米國映畫八支社は遂に解散することになつた、これで多年幅を利かして來たアメリカ映畫も遂にわが銀幕界から全く抹殺されてしまつた

郵便物禁止制限範圍を擴大

【東京電話】米英兩國との開戰にかんがみ遞信省では戰時に關する防諜直諜を徹底的に強化する爲臨時郵便取締令による郵便物差出の制限禁止事項などの改締を左の通り擴大し來る十二日より實施することとなつた

一、外國郵便物は直接たると間接たるとを問はず（イ）米國及び英國（屬領を含む）すなはち敵國に宛てるもの（ロ）中立國の敵國人に宛てるもの（ハ）本邦在留敵國人より差出すものは一切禁止せられる、この禁を犯したものは還附される二、內國郵便物および外國郵便物を通じ通信文は日本語（朝鮮語を含む）滿洲語、支那語、獨逸語、伊太利語、西班牙語、露西亞語、佛蘭西語または英語をもつて記載することを要し、これ以外の用語を使用することは禁止せられる三、郵便物には差出人および受取人の住所氏名を明記することがすでに必要とされてゐるが今回さらに差出人または受取人が外國人である場合にはその國籍をも郵便物の外部によく判るやうに記載することが必要となつた四、通信文を日本語および支那語以外の用語をもつて記載するときはタイプライターで打つか、又は活字を使用する印刷によることを要する、もしこれらの方法によることが出來ないため手書せんとする場合は郵便物を差出さんとする郵便局の

聲なき凱旋

【釜山電話】中支戰線で活躍中惜しくも戰病死を遂げた咸南興南邑本町咸鏡陸軍上等兵趙村忠司氏の英靈は嚴父與一氏に擁られて十日夕刻釜山上陸同夜釜山本驛發列車で歸鄉の途についた

話題特急

☆……宣戰の大詔が下つた八日、感激した京城明治町總代森大勝さんは町內一千二百の全戶を軒並に訪れて貯蓄を說いた

☆……「皆さん、只今畏くも宣戰の詔勅が下りました、日本人としてこんな感激が又とありませうか、我々は今こそ一生を日本に捧げた喜びに溢れ銃後國民として一番大切なのは貯蓄です、さあ皆さん持つてゐる金はみんな貯蓄してお國のために御奉公しようぢやありませんか……」

☆……熱誠に滿ち溢るゝ森さんの熱意に全町民は深く動かされた、たちどころに一戶一圓貯金が申合された

兵士募集に御馳走政策
米當局の狼狽

サイゴン特電【十日發】ハワイの危機に怯えるアメリカは日夜ラジオで兵隊募集に大童だが十日夜「當地で傍受したサンフランシスコ放送は「兵士になれ」と絶叫しつゞけアメリカ國內の混亂振りを傳へてゐるこれによると米國當局は十九歲の學生から六十一歲の老人迄兵隊を志願してゐると述べ大學生は街頭をデモ行進して突擊隊を編成する意氣込みであると浮々な報道をしてゐる、ニユーヨークの酒場では水兵募集の手段として酒場の中では水兵を陣取し、ニユーヨークの酒場ではアップルパイの御馳走を行つて兵隊を大歡迎してゐる、又ニユーヨークの各停車場は出征する兵隊を圍んで妻や子のキツスの音が充滿してゐるなどヤンキーイズムむきだしくさらけ出してその狼狽ぶりを暴露し〃太平洋に日本軍進出〃の聲に民衆は脅えきつて市街は大混亂に陥つてゐる

國威宣揚臨時大祭
各神社で執行

【東京電話】畏き邊では對米英宣戰布告に際し神宮、山陵へ勅使御差遣あらせられ、宣戰布告御奉告の御儀を擧げさせられたが、內務省神祇院でも近く全國二百十五官國幣社に宣戰布告奉告と戰勝祈念の臨時奉幣祭を擧行、さらに全國十一萬の府縣鄉村社に對しても府縣市町村から幣帛供進使を派遣し參向せしめ臨時大祭を執行されることになり、各地方長官が幣帛供進使の手配を命じた、宣戰布告と國威宣揚の臨時大祭は十二日以降全國の各神社で嚴かに執行される

冬の健康防衛に
國民皆勞……無缺勤
ハリバを
皮膚や粘膜の防禦強化に毎朝一－二粒を

◇內務省甲種規格品◇
◇朝鮮總督府推薦品◇
東產式耐火木材　防空建築用材料
京畿道特約店
東產式耐火木材京畿道販賣所
京城府錦町三ノ五二　電話本局(4)一七四二番

一箭報國
蓯蓉ニク

精密製圖用
ヨットト鉛筆
（純正規格芯）
設計と製圖
器械・建築・工業・土木・鐵道・測量・造船・航空

朝鮮名產
特許製法
參精茶
人參の全成分を壓縮したエツセンス!!
定價　5.00　2.20　80
京城府南大門通一　亞細亞貿易公司

朝鮮鴨綠江水力發電株式會社社債募集
（朝鮮總督府保證）
[illegible]

今般同胞中の[illegible]
募集[illegible]
申込取扱所
朝鮮銀行　朝鮮殖産銀行　株式會社三和銀行　株式會社住友銀行　株式會社三井銀行　株式會社第一銀行　株式會社安田銀行　株式會社三菱銀行　株式會社日本興業銀行　株式會社野村銀行
三井信託株式會社　三菱信託株式會社　住友信託株式會社　安田信託株式會社　[illegible]
野村證券株式會社本支店　山一證券株式會社本支店　小池證券株式會社本支店　[illegible]

第二期決算公告（昭和十六年十月三十一日現在）
[illegible]
朝鮮タオル元卸　株式會社

特許　耐火秋便所
萬道ストーブ會
特約店募集
◇優美!堅牢!
◇一回の焚きつけで數時間燃え[illegible]
大和商會
京城府明治町四十一
電話本局二五二三五番

校長　從三位勳三等　沖貞男
中野高等無線電信學校
本科　中等學校卒業程度　修業期間一年
高等科　[illegible]
東京市中野區江古田　電話中野七〇五三・五九七三　寄宿舍完備

極上華箋（便箋用）
三圓　三圓六十錢
四圓　四圓八十錢
五圓
六圓
カズミ網
商品取扱店
秋岡商會
京城府[illegible]通二丁目一
電話本局(2)〇三九五

お洗たくには
洗剤アカネ

顧客皆樣へ急告
[illegible]六十ワツト（共榮電熱器製作所マーク入）は[illegible]今後はワツト數を低下し四十ワツト一本でゆく事に相決め[illegible]
電氣器具及工事材料卸販賣元
府內北米倉町一四〇
東邦商事合名會社
右販賣店
大學電氣商會
共榮電氣商會
明治電氣商會
和信電氣部
本町電氣店

父政伊儀十日午後十一時腦溢血にて突然死去致候間此段御通知申上候
追而告別式は來る十三日午後二時永樂町千代寺に於て相營み候
昭和十六年十二月十一日
京城府黃金町三丁目七
嗣子　鈴木　義
親戚　鈴木　顯
　　　松本　清
友人　江木　陽
總代　角藤　德
　　　平　禎
　　　衛
　　　豐

三男又三郎儀鄉里廣島縣西條町に於て病氣療養中の處十一月二十九日午前四時永眠致し鄉里に於て本葬相營み候就ては明十二日午後三時半より四時迄自宅に於て告別式相營むべく候間生前の御芳情を感謝し謹告仕候
追而供物等は堅く御辭退申上候
昭和十六年十二月十一日
父　河野又一

理事長鈴木政伊殿十日午後十一時腦溢血にて逝去被致候段此段謹告仕候
昭和十六年十二月十一日
朝鮮青果小賣商組合聯合會
京城青果小賣商組合

京城版

宣戰の大詔奉讀式

本町、路千里、漢江里町會では十日午後一時から團防衛式はじめ全愛國班員が町內廣場に集合して宣戰の大詔奉讀式を行つた

荒鷲に捧げる感謝

赤ちやんも『飛行機獻納』に一役　東部卅萬住民の赤誠

赤ん坊の手までかり出して海軍に飛行機を獻納しようといふ赤誠運動が京城東部三十萬の住民の中に澎湃と起つた、京城新堂町機丘任興淳氏が發起人となつて九日午後五時から上往十里町城東國民館で東部十五町代を集めて第一回の協議を遂げた『京城府城東住民軍用機獻納期成會』の結成は更に十日午後二時から府民館二階食堂で第二回の協議を行つた後愈よ實行に移すことゝなつた、その目標額としては東部住民の老人であらうと乳呑子であらうと總て期成會員として一人につき十錢以上の醵金をするもので目標額は五萬圓、年內に終る豫定となつてゐる、これについて任興淳氏は語る

東部三十萬住民の中その九割は半島人です、この輝かしい大戰果の陰に我々半島人が奮戰には起つてないことを遺憾に思ひましたので、せめて海軍へ飛行機でも獻納してその百萬分の一でも御恩報じが出來たらと思ひまして期成會を作りました、働けない老人や赤子にまで醵金を課するのは少し酷なやうにも聞えますが、東部三十萬住民の總意を現すにはこの方法を採ることが一番正しいことだと思ひました

なほ十日の協議會には、西原宏、李昌京、伊東立雄、松本正、任興淳、伊藤英也、野坂清成、辰城好雄、安田吉雄、山本圭元、嶺昌白、藤、菊地致雨、渡邊麟雨、金井炳國、富山仁雄氏らが出席した【寫眞＝府民館における軍用機獻納期成會の協議會】

『子供愛國班』を組織　竹添町會第十區

〝我々子供でも大人に負けない〟と竹添町第十區の子供たちは今度揃つて『子供愛國班』を組織、銃後報國の一役に乘りだした

漢江國民學校六年生原川竹ちやんら三十餘名の班員は毎日早朝から一同打揃つてラジオ體操に次いで國民儀禮を行ひ道路清掃をした後全員揃つて米英大詔渙發を全員に布告して次代を擔ふ少國民の意氣を示して町民鍛錬の手本となつてゐる

遞信吏員養成所卒業式

遞信吏員養成所では十二日午後一時から同所講堂で普通科第一部生の卒業式を擧行するが卒業生は直に全鮮の郵便局電信局に配置せられ戰時下の通信報國に挺身する

資源愛護は〝防火〟から　モンペ部隊が街頭へ總進軍

『この節ですもの、火事などを出しては御國に對してほんとに申譯ありませんわ』――どこの愛國班でもモンペ部隊の總進軍だ、火事や泥棒など反時局的なもの一切に對抗してガツチリスクラム組んでの夜毎の街頭進軍だ

井戸端會議ならぬ常會の席上で新體制夫人はキツパリと頭腦の冴えをみせる、家庭防火が打合された七日の常會からこちら何處の町內でも

〝チョーン、チョーン、火の用心……〟

拍子木に提灯、ご丁寧にはタイム・レコーダーまで下げてゐる、兇風何ものぞ、あたし達は火事の被災と泥棒の被害からあたし達の町內を守るんですよーと決意も堅い、有難い〝諸嬢下る〟の意氣はどの女性の胸にもたぎり立つてゐる、かくして銃後は安泰だ、嬉しい昨今の風景である【寫眞＝本町一夜警詰所にて】

鍾路署が年末防犯の訓示

鍾路署では聖戰下、銃後國民の治安を確保するため年末の防犯を警民一體となつて實施するやう、石川署長、松浦司法主任が住民に訓示することゝなつたが、日割は次の通り

十一日午前十時から管內十七町總代を同署訓示室に集め家庭防犯に對する協力の訓示▲十三日午後一時から中小商業者を集め現金取扱、物の取引、犯罪に對する注意▲十六日午前十時から町聯盟役員全部を集めて防犯に對する座談會

この一枚・必殺の彈丸！　殖銀に山と積まれた『豆債券』

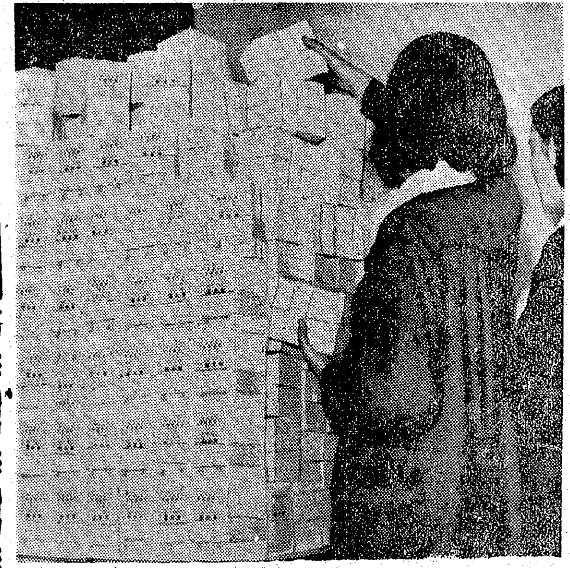

正月が近いので店先に積まれた〝かるた〟の山だらうなんて考へる人があつたら時局を識らぬ非國民だと叱られる、これはそのお馴染の豆債券の山、一月の賣出し期を控へて早くも續々刷られて來た二百萬枚の豆債券が十一日殖銀の大金庫に山と積まれ發賣日の來るのを待つてゐる

このうち百七十萬枚は一月から開始される初の賣出に付され府內一般の方達に賣られるので殘りの三十萬枚だけ

これが郵便局の窓口でたばこ屋の店頭を通つて國をあげてふるふ人達の手に買はれることゝなり一枚必殺の彈丸となつて英米敵性惡鬼の胸元に飛び込んで行く、身は小さくとも豆債券の心氣味よい小切れ味【寫眞＝威勢よく山と積まれた豆債券＝殖銀にて】

宿敵擊滅へ集まる獻金

世界戰史に不滅の金字塔を打ち建てた米英極東艦隊全滅の報は、これが開戰三日にして擧げた我海軍の戰果かと信じられないやうな素晴らしさに一億國民の感激は燎原の火となつて燃え廣がり、又緩急の……

城東繁榮役員會

十三日午後一時から城東繁榮會役員會が東部出張所樓上で開催される

永登浦署へ

宣戰が人類の敵英米膺懲の牛耳る太平洋上に進ますやわが無敵海軍は開戰僅か三日間で敵艦隊の大半を擊滅させ寶に胸のすくほどの驚異的戰果をおさめ一億同胞をして全く狂喜せしめてゐるが、この無限の感激を獻金に乘せ十日永登浦署に押しかけた獻金者は左の通り

東紡社宅愛國婦人會では飯村會長陣頭に立ち勤勞奉仕で空瓶回收をして貯めてゐた金百圓を海軍へ獻金を申出でたほかに永登浦町龍山工作會社戶梶廣氏金四圓七十錢、宮山町一四四惠村安一氏金十圓、始興郡西二面安養里六四二上山虎組氏一錢銅貨百二枚それぞれ海軍へ獻金すべく寄託した

十一日鍾路署へ

〝海軍バンサイ〟〝兵隊さん有難う〟と國民の感激、感謝はたちどころに「わしも、僕も……」と後から後へと續く、十日鍾路署の窓口に訪れた之等日本人の感激を爆發させた人人總して獻金部隊は後から後へと續く

【その一】府內桑町七朝鮮無盡社員櫻井重吉さんの男子ばかりの息子さん節彥君（七）端緒君（五）浦彥君（三）義彥君（一）この五人兄弟が五十錢銀貨三十九枚十錢、白銅五十五枚と突き交せて合計二十五圓を差出した

【その二】府內孔德町一六六監理派基督教孔德町禮拜堂傳道師崔錫さん（五七）も日頃五錢、十錢と生活費の中から蓄へてゐた五十錢銀貨七圓五十錢、十錢白銅貨二十圓九十錢、五錢白銅貨五圓二十錢、合計四十三圓九十六錢を同じく持參

【その三】これはお正月も迫つたので貧しい人達へと歲末同情金五圓を府內九町一ノ一三三、產婆石井シゲさん（六七）が寄託した

鍾路署へ

感激して鍾路署へ寄託を申出た獻金者は……▲阿吉國鍾路二丁目九京城商業學校職員及び生徒一同代表者眞家滋玉▲五圓鍾路二丁目バーツバメ禹自子▲七十六圓五十錢鍾路二丁目朝鮮基督教青年會代表梁柱三

東大門署へ

十一日東大門署に寄せられた陸海軍への獻金▲二區新堂町一三三六金正靈十▲三圓鍾路六丁目一八五宮本貞俊▲卅四圓十七錢蓮池町一三六井垣鎮雄▲卅圓仁義町一二永原賀廿二圓四十錢昌信町國民學校西原定次▲三圓十四錢上往十里三九九大森武雄▲廿圓清涼里大高俊一▲一圓九十錢新堂町二九四山本千之助▲十圓崇仁町四四金姓氏▲七圓五十錢昌信町四五九西原良子▲二百圓同所西原合子▲五圓新堂町二三六金山永一▲三圓卅九錢新堂町二一六金谷宗正五圓忠信町六二九高島國▲廿圓城北町一九二李○國▲五十錢路六丁目七五茂木敏一▲百圓五十錢明倫町二丁目四區四班愛國班▲五十錢新設町四四一李昌垣▲二百圓新設町二一三○○愛國班▲二百圓同所從業員一同

貯蓄組合結成の打合せ會

西部方面の貯蓄組合結成に關する打合せ會は十二日午後一時龍江國民學校で管內の町總代、町聯盟理事長が集合、貯蓄組合結成に關する打合會を開催する

十字路

◇……府內にある四つの方面委員の中で後援會を持つてゐるのは城東方面委員だけだが、このお蔭で城東方面館ではこのほど立派な暖房を建てゝもらふことが出來た

◇……十日この受渡しに立會つた府市木社會課長は、喜びの餘り大いに同後援會を讃めあげた揚句、こんなことはもつといゝものを作つて下さいといへば後援會の連中兩手を上げて『こんどは町會で飛行機を作りませう』と役員と町會役員の使ひ……をやつた

宣戰の詔勅を拜して（一）

銃執る氣持で　職域奉公に邁進　吉葉町一町會　鶴野總代語る

米英打倒の火蓋を切つてから第四日目の十一日〝我らの町會〟はどんな覺悟と對策を持つてこの嚴肅の局面に打開の新しい目途を踏出したか、太平洋に展開した歴史的皇軍の戰果に躍ゆる感激と決意はどんな形態を持つて擴かれてゐるか――銃後に敢鬪する吉葉町一丁目町會に第一歩を踏み込んだ記者は新しい町民の覺悟と活躍する決戰の態勢を總代鶴野氏に訊く

愈よ皇國の隆替を賭けた歴史的決戰の幕は切つて落されました、私の町では早速數次に亘る役員會の開催、十日貯蓄組合と勤勞報國隊の結成式を兼ねて愛國町民常會を開催、次の三事項を申合せ早速實行に移りました

第一が軍人遺族の徹底的援助で方法としては町內聯盟部の醵金と町愛國分會の義財を以つてこれに當てることに致して居ります

第二が當町年末の例會であつた普通講座會を單なる事務報告にとどめることに致しました

第三はお正月の門松を廢止して愛國班より配付する一圓二錢の紙製の代用品でこれを補ひ、剩餘の經費をそれだけ貯蓄組合に振り當てることを申合せました

宣戰の詔勅を讀み、生活を全面化し、統制ある氣持で職域に邁進する、それが私達の進む道です、打つて一丸となり皇國に殉ずるのが私達のモットーです、突貫！突貫！ただもう突貫するのみです

朔風を衝いて　武運長久祈願　永登浦神明神社へ

開戰僅かに三日目の十日夕〝英極東艦隊全滅〟の痛快極まる大捷報が傳はるや百萬府民の感激は全市を包んだまゝその夜を明かしたが、十一日の朝今年初めての氷點の朔風をものともせず赫々たる皇軍の果敢な戰鬪ぶりに感謝の熱情を燃やしながら永登浦神明神社に押しかけた市民は境內を埋め盡した

斯くて我が無敵海軍の武運長久と敵軍降服をそれぞれ赤心をこめて丹念に祈願し、續いて午前八時半から南部町主催の詔書奉讀式が嚴肅に執り行はれ、式後大塚總代の提唱で參會者長蛇の行列で海軍出征軍人伊山今井氏等の留守宅を訪問し感謝の挨拶を述べて聖戰遂行と太平洋へとけよとあらん限りの聲を張り上げて萬歲を唱へて散會

同九時半からは北部町會でも神明神社で詔書奉讀式を擧行し、引續いて永登浦國民館で總力北部町聯盟大會を開催し國民儀禮の後金元總代の挨拶があつて金井龜源部長山本永登浦聯盟副主任の時局と貯蓄に關する講話があり、次いで皇國民の誓詞齊誦と萬歲三唱を以て式を閉ぢ時局映畫を鑑賞して十一時半散會した

歌はぬ勝利（16）

山中峯太郎【作】　高木清【畫】

美（二）

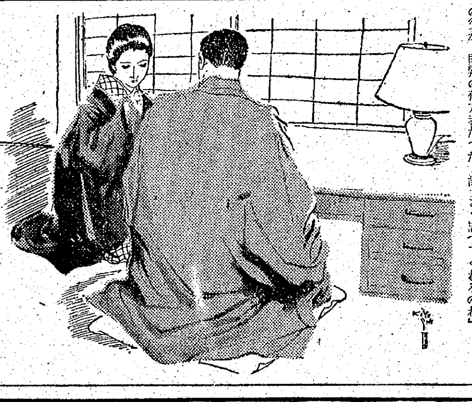

母の由喜は、宏吉の前に――今は何をかくすわけがあらう。みんな初めから打ちあけて話さうと、もう一月も前から、宏吉が歸つて來た時から、そのつもりでゐた私ではないの、と、自分で頷きながら、今、急に、話しだすとなると、涙がさきにあふれて出て、その上宏吉の親身な優しい氣もちが、なほさら身にしみて嬉しく、

『公子といふの、この公子に、あなたが、路で會つてゐるのね、さうお……』

くりかへして『公子』を、ひつづけると、ひとり言のやうに、

『さうなのね、すぐ近くに來てゐるのね……』

頰へしたゝりおちる涙を、やるせなく袖口で拭きとりながら、

『この子のお父さんは實業家で、れつきとした人だつたの。宏ちやん、聞いてくれるわね』

十六年前のことが、まるで昨日か一週間ほど前のことのやうに思はれる。母の由喜は、公子の本當の父が、財界の有力者だつた津公一郎氏であり、そして竹内家へ否應なく引きとられて行つた前後の、こまぐした思出を、せきあげる涙のうちから話しつゞけて、竹内良衞氏が自殺した時『乳母』といつて公子と會つて來た時の寫眞が、これである、始終の事情を宏吉にすつかり打ちあけてしまふと、終りまでは何一つ言葉を挾まずに聞いてゐた宏吉が、俄に意氣ごんで、

『それぢや何ですか。この公子といふお嬢さんは、お母さんを本當のお母さんだと、十九にもなつてゐて、まだ知らずにゐるんですか』

由喜は、涙にぬれてゐる顏を、傷ましさに曇らせて、苦しげに、うなづくと、

『宏ちやん、さうなのよ。あの子はまだ、わたしのことを、何にも知らずにゐるの』

さういふ母を、宏吉は、世にも哀れなものに見ると、さらに興奮して、

『そんなことは、不自然ぢやないですか。初めから無理をしてゐるんですよ。誰が聞いても、さう思ふでせう』

宏吉は、その公子の寫眞へ、またも目をそゝぐと、

『不自然を自然の狀態にかへすんだ。今ゐる竹内といふ家の人たちへ、こちらから相當の禮儀をつくして、話せばわかつてくれるんぢやないですか』

『でも、それがね……』

と、母の由喜は、またも憂はしい表情になりきつて、

『育てゝもらつた義理もあつて、むづかしい話だもの。お父さんにお願ひもできないことだし、わたしが自分で行つたつて、あちらの奥さんといふ方が、ずゐぶん氣の強い方のやうだものだから……』

『では、僕が交渉してみようぢやないですか』

『宏ちやんが……』

由喜は、急に明るい聲になつて、

『ほんたうに、さうしてくれると、それなら私、後生ですから、さうお願ひしたいのよ。そして、あなたは、この公子のやうな妹だと、どう思ふこと』

んだ』

『でも、わたしは、どうすることも、できなかつたのだもの……』

何の力もない、いはゆる日かげの存在であり、それは母としての自覺さへもなかつた。むしろ無知そのものであつたのを、今さら自分で後悔して涙のうちに歎いてゐる。この母の哀しいすがたに、宏吉は、義憤を感じて云つた。

『實業家といふ財閥の主人も無慈悲るいが、お母さんも弱すぎたんだ。この公子さんを、どうです、家のお父さんに、すつかり事情を話して、こつちへ引きとつてしまつてはどうですか。でないと、そんなにお母さんが泣くほど氣にしてゐながら、このまゝにしておいては、それこそ何とも解決しない問題ぢやないですか』

由喜は涙にぬれてゐる瞳を、俄に振りあげるなり、宏吉を縋るやうに見つめて、

『お父さんは、公子のことを、もう前から知つてゐらつしやるのよ。あなたも、引きとる方がいゝと、さう思つてくれるのね』

胃腸疾患に　エルビオゲン錠
全國藥店・百貨店にあり、試藥文獻進呈
（三〇錠一圓三〇）
東京　ライオン齒磨本舖

銅像の代用に　工藝セメント像
工藝セメントとは（專賣特許出願中）
從來のセメントに特殊の加工を加へて可塑性、粘著性、硬度性、光澤性を與へ、石より堅く、永久不變の着色を施して、よく見ても銅像と見分けがつきません。銅像そのまゝを原型として、石膏型に鑄込みますので大小とも自由に
各種銅像　國民學校の楠公像、金次郎像　神社佛閣の狛犬、燈籠等一般　何んでも出來ます
文獻は郵券六錢封入のこと
橋本庭園工務所　附屬　工藝セメント研究所
大阪市住吉區帝塚山町三丁目　電話天王寺（77）一三三四番

體位向上　家庭の常用藥　ますらを
綜合ビタミン、ホルモン、諸種强壯劑配合
中西武商店

しつぷ藥
透かに熱を下げ痛みをとる　完成された新しい優秀な藥
感冒　肺炎　氣管枝炎　肋膜炎
デルモライツ
D1634

朝日海上火災
大阪北濱
取締役會長　岡崎忠雄
取締役社長　坂井常雄

療養生活
第十九年十二月號　肺患重症（空洞）患者體驗號
▽同志的結合か啓蒙運動か……田邊主幹
▽療養生活に於ける生命の躍動……高橋博士
▽正しい結核の食養法（野菜の研究）佐々木博士
▽臨戰下の療養生活……青木茂▽療養質問の會……
▽快復者と療養中の婦人病の手當……矢島博士
▽療養計の知識……團原醫▽回顧一年……岩本光麿
▽空洞症服藥體驗記（入選五篇）選評……小河博士
結核　諸患にお悩みの方へはハガキでお申込次第、世界的に用ひられてゐる正しき結核療法の説明小冊子を無代差上げます
自然療養社
相州小田原市新久海岸　振替東京五二五四番
誌代（送料共）一部卅七錢・半年二圓十錢・一年四圓十錢

結核　貧血　榮養
エーテー　特許乳衣錠
農林省水産試驗場創製
抗菌力
水産動物肝臟蛋白質が有する強力なるビタミンA・D・B2・アミノ酸を天然のまゝ保有し氣管支粘膜を強化して病菌に對する抵抗力を昂揚し結核を防止する作用あり胃腸を害せぬ甘美錠である。
ビタミン不變　特許乾燥に依り全ビタミンの保全を期した優良製劑である。
百錠　二圓二十錢
藥店に品切の時は振替東京一七〇〇番わかもと本舖榮養と育兒の會へ申込をこふ
わかもと本舖　A.D.A劑
AII3+13

特許・鐵管接手界の革命品
ヤマグチジョイント
釜山府本町二
朝鮮總販賣元　迫間商店
電話2817番

齒痛にスグキク
不時の突發にも一滴……二滴……治りの早い良藥
むしばの痛み　のぼせ　肩のこりからの　齒痛　うき齒
定價　二十五錢　三十五錢　六十錢
齒痛良藥　今治水
●全國の藥店にあり
N.KO-11

かぜとねつに
犀角配合の小林烏犀角散は速かに下熱させ、服み易く副作用なく習慣性のない感冒良藥です
●二〇錢より各種　藥店・デパートに有
本舖　大阪　小林大藥房　名古屋　東京
小林　烏犀角散

タイプ印書引受
南大門通二ノ二二　邦文タイプライター
電話本局②八六二一番

婦人科　產科　安田醫院　入院應需
醫學博士　安田実
京城旭町二ノ三（三越東側上ル）
電本局②4655番

洋服地、裏地
京城府黄金町四丁目一番地
電話本局②七五九四番

タイプライター販賣と修理

修繕、分解掃除、專門
東京タイプライター
京城府旭町二ノ六
電話本局②六七三三番

●常設館用●
サウンドスクリン
大阪市西成區
太陽社

京日案内
料金表（料金は總て前金）
一件一回
五行（一行十四字詰）
一圓五十錢
姓名住所の御照會は毎回五十錢
午前九時より午後五時迄に廣告部へ御問合せの事

女中　入用
本町二丁目　浦尾旅館
電本一七番

淑髪　美容弟子募集
經驗者優遇す

家政　婦入用
三十歳以上の內地人

美容

雇入

雜件

寫眞

特別案內

高級住宅を求む
市內の中央部にして室數七ツ以上可成暖房設備ある高級住宅を借入れたし
電話本局②一三九〇
夜間電話本局②六八七八

守衛採用
內地在籍六年四十五歳以下の方
自筆履歷書持參
京城府黄金町一ノ一八〇
株式會社朝鮮ビルヂング

女員採用
一、高女卒業程度　數名
一、小學校卒業者　數名
日本勸業證券　京城支店

女店員募集
小學校卒業程度年齢十七八歳前後
南大門通入口角
南大門菓子店

事務員急募
男子中學卒業程度
株式會社おたふく綿　仁川工場

浪花館　新興映畫
六日―十二日
秋葉の火祭　市川右太衛門　高山廣子
あべこべ劇場
ニユース　文化映畫

大陸劇場
八日より
文化映畫
一人息子　12.01　3.15　6.3[illegible]
黑鯨亭　1.35　4.48　8.0[illegible]

京龍館改　城南映畫劇場
九日より十二日まで
日本ニユース　文化映畫
新興東京作品　初春娘
松竹・京都作　元祿女

松竹明治座
十日より
演藝慰問隊　1.45　4.20　6.50
嶺の王者　12.00　2.30　6.00　7.40
日曜日は午前九時開場

城寶
十一日十二日二日間
罪と罰
ミリアン・ショウ　踊るミリアン（十三景）
只今エノケン一座　當館御出演中
場所三越・城寶

東寶若草劇場
十二月十一日ヨリ上映番組
ニユース・文化映畫
ビクター歌劇團
川中島合戰

朝日座
十一日ヨリ開演
女流浪曲大會
京山小圓　特別出演

京日文化映畫劇場
十一日より十七日まで
1 朝鮮ニユース（三二號）
2 兒童部・僕等の勤勞
3 淡水の淑女（2卷）
4 滿映通信（特報）
5 東洋の歌舞音曲
6 日映提供・文化映畫　八丈船唄（2卷）　そろばん
7 トラクシヨン（2卷）　珍型浪曲學校
8 日本ニユース七八號

東宝中央劇場
十二日ヨリ五日間
ニユース　文化映畫
娘時代
ブルグ劇場

日活　喜樂館
九日より上映
日本ニユース　文化映畫
日活京都特作　鍔鳴浪人　前後篇大會
阪東妻三郎　市川春代　主演

和信映畫館
十一日より十七日迄
1 日本ニユース
2 朝日ニユース
3 國土防衛
4 カナカの族
5 スポーツ映畫
6 銀界の勇姿
獨逸彈丸列車

京劇
九日より十五日まで
興亞樂劇團
亞細亞の娘

夕刊 京城日報
夕刊一部 定價金二錢

日泰攻守同盟成立
締盟の意見完全一致
兩國一體の關係こゝに確立す

【東京電話】日泰攻守同盟交渉に關する情報局十一日午後一時發表＝本日午前十一時(泰時間)坪上大使、ピブン首相間において日、泰攻守同盟締結につき意見の一致を見たりとの報道ありたり。

坪上大使(上) ピブン首相

在米獨人を多數逮捕

【リスボン十日同盟】日米開戰とゝもに米獨關係が注目されてゐるが、十日當地に達したワシントン電によれば米官憲は在米ドイツ人多數を逮捕した

泰國民感激 わが態度公正

【バンコック十日同盟】八日夜バンコック到着の皇軍は英米などの敵國人の行動を嚴重監視してゐるが、泰國の主權尊重の見地よりして敵國人といへども個人の自由、財産にはなんら觸れず、その公正なる態度は泰國一般に多大の感銘を與へてゐる、しかして敵國人が土地に對し不逞行爲をなすを防止するため香港上海銀行、チャータード銀行、マンカンタイル銀行の三銀行をはじめ英米系の大商社およびバンコック內の敵國領事館に對しては嚴重なる監視を行つてゐる

日、泰の友好一段濃化
日本軍泰國進駐の眞意 駐泰大使館から闡明

【バンコック十日同盟】駐泰帝國大使館は日本軍の泰領土通過に關し九日午後四時左の聲明を發し日本軍の泰國進駐の眞意を闡明した

日本軍は英軍の南泰侵入に對して自衞と泰國の獨立のためにやむを得ず英軍に對し反撃に出た、日英戰火を交へた以上英國側は地の利を占めて背後より泰國を衝き對日戰の基地に獲得せんとすることは當然豫想せらる、日本はイギリスに機先を制せられるを知りながら待つに忍びず泰國內に軍隊を進駐せしめた、日本軍が泰國を通過するの必要を生じた所以は南太平洋の平和を維持せんとするとともに泰國に對するイギリスの侵略を未然に防止するにあつた、日本は軍事行動を起すに當つて豫めその意圖を泰政府に申入れると同時に今後日本軍の泰國內通過ならびにこれに伴ふ便宜供與方につき懇談したが、泰國政府はこれを容認しここに兩國間の申合せが成立した、これにより從來の日、泰關係は確固不動であつたことが立證されると同時に泰國が第二のユーゴー、ギリシャたるを免れたことは同慶に堪へない、その點は泰國指導者の聰明に對し敬意を表するものである、本申合せは實に泰の主權、獨立、名譽を尊重することを約束してゐるがこれは要するに日本軍通過があくまでも一時泰に道を借りたに過ぎないとともに日本の目標があくまでイギリスにあつて日本の敵は決して泰國でないことを意味するものである、日本の泰に對する友好協力精神は不動であるのみかこれによつてます〳〵濃化したのである

英米が不當なる對日要求により日米會談を決裂せしめたのみかアジヤを永久にかれらの植民地化せんとする傳統的政策を強化せんとしたのでいまや日本はやむにやまれず平和的意圖を一擲して實力に愬へ日本の永遠の獨立のため將またアジヤ人のアジヤのため英米共同の壓史を改變せんとするものである、しかして日本は戰爭當初において大なる戰果をあげ英米をして顏色なからしめてゐる、今やアングロサクソン一百年の壓制は潰滅に瀕する運命にある

泰國全土に戒嚴令

【バンコック十一日同盟】泰國政府は十日夜ラジオをもつて十日午後十時四十九分(當地時間)より泰全領土に對し戒嚴令を布く旨發表した

米英側に一大衝撃

上海特電【十日發】シンガポール放送によればイギリス極東總司令官ポパム副元帥は泰國當局からの日本軍の泰國進駐を理由に英、米、蘭印に對し極東にある全軍及び艦艇を直ちにシンガポール地區に派遣するやう要請した、シンガポール軍當局は日泰交渉成立により日本軍の泰領通過實現は英米側に一大打撃を與へビルマ、マレーにおけるイギリスの地位は修正の餘儀なくさるゝに至つた、泰國內日本基地は我々の重大脅威となつた、A・B・C・D陣は既に防禦的作戰を取らねばならぬと語りその狼狽振りを暴露してゐる

タイ國の敵性新聞閉鎖

【バンコック十日同盟】日本軍の當地進駐とゝもに抗日華僑經營の中國系新聞その他敵側新聞社は一齊に閉鎖を命ぜられた、なほイギリス人經營の反日英字紙バンコックタイムスに對しては九日午後わが當局の嚴重なる監視のもとに置くことになつた

樞軸國人逮捕 既に三千三百餘名

【ブエノスアイレス十日同盟】米國政府は日米開戰と同時に在米樞軸國人の逮捕を開始したがワシントンより當地に達した情報によれば十日までにドイツ人、イタリー人、日本人三千三百餘名を逮捕した

(訂正)二隻の放送は一隻の誤りにつき訂正す

原田領事引揚げ

【バンコック十一日同盟】北部泰方面に對するイギリス軍侵入の危險が迫つたゝめチエンマイの原田領事以下在留邦人は同地を引揚げ十日無事バンコックについた

言論指導を強化

【東京電話】戰時下における言論指導の重要性に鑑み內閣情報局が中心となつて對策を考究中であるが、十一日の定例次官會議において取敢ず奧村次長より左記情報局の方針を説明しこれを次官會議の申合せとした

戰時下言論指導の重要性にかんがみ從來の行懸りや立場に捉はれて時局に認識を缺くが如き言論をなすものは徹底的にこれを取締る

マゼラン海峽要塞化

【ヴイシー十日同盟】アバス通信サンチヤゴ電によればチリー外務省は大西洋と太平洋間の連絡關係のためアルゼンチン政府と協同してマゼラン海峽の要塞化をはかることに決定した旨發表した

大學、專門學校長打合會 來る十五日開催

皇軍戰捷の輝く秋あらゆるものに決戰態勢が要求されるの折柄總督府學務局では來る十五日午後一時から第一會議室で大學、專門學校長打合會を開催、總督の訓示があつてのち戰時下の學徒教職員、學生の體制整備について打合せを行ふことになつた、なほ翌十六日午前九時からは師範學校長打合會が行はれる筈であるが、この師範學校長打合會に出席の各師範學校長も特に前日の大學專門學校長打合會に參列させて總督訓示を聽取させることになつた

人

◇諸月源輔氏(朝鮮信託社長)十一日「あかつき」で歸城
◇吉田英三郎氏(江界水電常務)同上
◇有賀光豐氏(高周波社長)城津より十一日朝歸城、十二日釜路歸東

時の録音

英國が世界に誇る不沈戰艦、わが空襲に一堪りもなく撃沈され、極東艦隊は全滅だ。
×
比島、グアムには敵前上陸、太平洋は早くも我が掌中にある。
×
世界無比の皇軍の強さ、今こそ戰爭製造業者よ、思ひ知つたか。
×
ルーズヴエルト君は腰を抜かすし、チヤーチル君はひつくり返つてるだらう。
×
この皇軍の手並の程を思ひ知つたか。
×
だが國民よ、今こそ勝つて兜の緒を締めるんだ。

アプラ港(グアム島)を占領
ウエーク島を猛攻撃

【東京特電】大本營海軍部發表(十二月十一日午前十一時十五分)＝帝國海軍○○陸戰隊は十日未明グアム島アプラ港四周の要地に進撃しこれを完全に占領せり、本作戰において三千トン級油槽船一隻を拿捕し、アメリカ海軍少佐以下三十名を捕虜とせり、わが方損害なし

【東京特電】大本營海軍部發表(十一日午前十一時)

一、帝國海軍○○航空部隊は九日午後マレー空軍基地グソンタンを攻撃し、同地に分散配備中の敵機約三十機(うち大型機二十機)に對し銃爆撃を加へ敵六機炎上、四機破壞、格納庫一棟を炎上せしめたり

一、帝國海軍○○航空部隊は九日午前ウエーク島に對し第二次攻撃を敢行し、敵戰鬪機七機と空戰、その五機を擊墜せるほか同島の兵舍、倉庫群その他を爆撃しその過半數を炎上せしめたり

一、帝國海軍○○航空部隊は九日午前マレー東方海面において英貨物船(七千トン)を攻撃し大破せしめたり

陸鷲、南の空を制壓(陸軍省提供)＝電送

ルソン島の要衝○○占領
比島防衞軍續々潰走

【サイゴン十一日同盟至急報】十日のアリップ通信マニラ電によれば十日拂曉ルソン島に壯烈なる敵前上陸を敢行した日本軍は直ちに進擊を開始し隨所に比島の防衞軍を粉碎し同日早くも同島における要衝○○を占領した、比島防衞軍は續々マニラ方面に潰走しつゝあり日本軍の進擊阻止のため○○以南の鐵道、道路、通信施設は比島防衞軍に破壞切斷された

日本軍壓倒的に優勢 英放送局も確認

【リスボン十一日同盟】十日のロンドンB、B、C放送は南太平洋各戰線における日本軍の壓倒的優勢を認め左の如く報じた

一、比島上陸の日本軍は米防衞軍[illegible]を擊破しルソン島の要衝○○を占領しつゝあり、十日夜のマニラ[illegible]擲された優勢なる損害を受け[illegible]

一、マニラ、カヴイテなど比島の重要據點は連日連夜日本空軍の猛[illegible]を前面せる所者のみでもすでに[illegible]さらに續々判明の見込み

主力艦の潰滅
英首相、下院で確認

【ベルリン十日同盟】當地に達したロンドン情報によればチヤーチル英首相は十日の下院で戰艦プリンス・オブ・ウエールズおよびレパルス兩艦の喪失を確認次の如く演說した

シンガポールよりの報道によればプリンス・オブ・ウエールズ、レパルス兩艦は日本軍のため撃沈された、旗艦プリンス・オブ・ウエールズには極東艦隊司令長官サー・トム・フイリップス大將が坐乘してゐた、正確な報告に接してゐないので詳細の模樣を述することは出來ないが、日本側の發表によれば日本空軍の攻擊によるものゝ如くである

なほ英國のB、B、C放送もまた兩戰艦擊沈の詳細を傳へる日本側報道を傳へ、兩艦が十日日本軍のマレー半島敵前上陸を阻止する作戰に參加中日本軍の攻擊をうけて擊沈されたと報道した

英國朝野震撼
政府非難の聲沸騰す

【ストックホルム十日同盟】ロンドンから當地に達した情報によればプリンス・オブ・ウエールズおよびレパルス兩戰艦擊沈の報は英國朝野を震撼し、A、B、C、D環形成といふ文字上の美名に醉つてゐた英國民に沈痛な衝擊を與へ對日經濟封鎖を過大に評價して今日まで國民に誇示してゐた英當局に對し各方面から轟々たる非難が湧き起つてゐる、戰爭經濟專門家のスポークスマンも、十日日本との戰爭に勝つためには經濟封鎖では充分でないと語り、また日本は廣大な貯藏を有し長期戰に備へる完全な態勢を整へてをり、しかも新に出てゐる極東各地における原料資源を確保するものと思はれるだけに日本が近い將來に經濟的に崩壞するだらうと考へることは愚の骨頂であると今日までの英國の對日經濟政策の自己批判するとともに國民の希望的見解を嚴に警告する態度に出てゐる

眞珠灣の大損害
大統領祕書確認す

【ブエノスアイレス十日同盟】ワシントン來電によれば大統領祕書アーリーは十日の記者團會見でハワイにおける米海軍の甚大な損害を確認次の如き一問一答を行つた

問 日本軍の眞珠灣攻擊は米國史上最大の海軍の敗戰と看做すべきか

答 米國の損害は甚大である、その後の諸報告により第一報以上に損害が甚大であることが判明した、ルーズヴエルト大統領は太平洋戰に關する公式諸報を照合した結果(新聞が政府の有する情報の大部分をすでに入手してゐることが判つた

問 サンフランシスコ地方の空襲警報につき說明を乞ふ

問 [illegible]

まさに神技
海上作戰こゝに革新 獨紙、日本空軍を絶讚

【ベルリン十日同盟】太平洋上における米戰艦一隻の撃沈その他數隻大破につぐ英戰艦プリンス・オブ・ウエールズ號、レパルス號の擊沈による英極東艦隊主力の潰滅はドイツ國民を驚歎の渦にまきこんだ、十日の各紙もこの輝ける日本空軍の武勳を大々的に報道し日本海軍の作戰を驚嘆してゐる、アルゲマイネ・ツアイツング紙は左の如く論じてゐる

マレー半島東端における英主力艦プリンス・オブ・ウエールズ號ならびにレパルス號の擊沈は航空機が海上作戰を革新したことを證明するものであるとともにこの結果シンガポール方面水域は狹小な海域となつた、開戰三日目に日本海軍のとつた作戰はまさに神技であるといふほかない、ロイター通信の海軍記者は米國の機動部隊により比島を防禦しその艦隊をシンガポール[illegible]

獨、重大宣言を發表
今夜十一時(日本時間)全世界に放送

【ベルリン十日同盟】ヒトラー總統は十一日午後二時(日本時間十一日午後十一時)國會を招集するに決した、しかしてヒトラー總統は國會開會劈頭現下の世界政局に關する重大宣言を行ふ豫定である、なほ右宣言はラジオを通じて全世界に放送されるはずである

わが損害は僅か二機
全世界驚倒のマレー沖海戰

【東京特電】大本營海軍部發表(十一日午前十一時二十分)

一、昨十日マレー沖海戰(プリンス・オブ・ウエールズおよびレパルスを擊沈せる海戰)においてわが方の飛行機二機を失へり

二、比島上陸作戰においてわが方は掃海艇一隻を失へり

輸送船の損傷
二隻は一隻の誤り

【東京電話】大本營陸軍部發表(十一日午後一時四十分)昨十日發表の開戰以來の陸軍の損害中、輸送船[illegible]

英軍、マレー北部の大要衝を放棄退却

英側の發表

【ストツクホルム特電】【十日發】十日當地に達したロンドン電報によればマレー戰線における日本軍は熾烈極まるイギリス軍の抵抗を排除して着々戰果を擴大しつゝありと傳へてゐるが、イギリス政府は九日日本軍が要衝數ケ點に強力な橋頭堡を構築するに成功した事實を認めイギリス軍は北部マレーの大要衝を放棄し退却を行つた旨のコンミユニケを發表した

大悟一番の關頭
重慶に最後の反省促す
支那派遣軍報道部長談發表

【南京十日同盟】西太平洋の全域に亙り皇軍の神速果敢なる作戰によつて、米英の對日封鎖網はすでに完全に切斷粉碎され敵の東亞侵攻の企圖はここに全く水泡に歸するに至つたので岩崎支那派遣軍報道部長は十日午後二時つぎの談話を發表、今なほ米英の走狗となつてゐる重慶側に最後の反省を促した

十月下旬以來、重慶軍首腦部は日本軍の動向により昆明進攻の發動を必至なりと判斷してこれが對策に狂奔し十一月下旬米英蔣聯合防衞司令部の編成および米英蔣聯合軍機械化部の重慶軍編入を實現し滇西雲南兩省方面に數十ケ師の兵力を集中すると共に、緬甸方面の道路を破壞する等急速な防衞滿圏を講じつつあつたが、十二月初旬[illegible]

しかして 日米交渉の空氣險惡となるや集結せる兵力をもつて積極的に佛印侵入の準備を進めるに至つた[illegible]

しかるに 皇軍の對米英開戰劈頭における戰果は米英太平洋艦隊に致命的打擊を與へさらに東亞空軍を潰滅し去り、太平洋上の作戰據點を悉くわが手に收め彼らが企圖した滇緬作戰も援蔣物資の輸送も忽ちにして水泡に歸せしめたのである、重慶側はこの日本の戰果の決定的なるに驚愕狼狽しつゝもなほ長期戰における最後の勝利を呼號してゐるが、彼らの[illegible]

絶對優越 今や皇軍の對日包圍陣は家に完全に粉碎せられわが東亞共榮圈確立の經濟的諸施設また必ずや所望の成果を收むべく今や重慶政權は軍事的にも經濟的にもわが陣營の重壓下にあり、抵抗影響然としていつまで末路の歩みを續けるであらうか、よろしく事變の眞相を再認し大悟一番もつて東亞民族の大計を誤らざらんことを期すべきである

廣西省の敵據點爆擊

【佛印○○基地十日同盟】陸の荒鷲部隊は、前日に引續き十日寒雲を衝いて、佛印國境附近の龍州、寧明、崇善、下右街、明江(いづれも廣西省)などの各軍事施設に對し徹底的猛爆を敢行、全彈を命中せしめ全機悠々歸還した

歳の市
オリエンタル印画紙と乾板
寫眞奉公の決算期が來た 一枚でも多く慰問寫眞を送りませう!

明るく清い…健康美を!
☆朝夕のお手入れで肌アレ知らぬ若肌が輝きます。
洗顔後に・入浴後に 肌アレ止めに・お化粧下に
183
ウテナ バニシングクリーム

田邊新發賣
宿望の新合成
天然の卵胞ホルモンに優る宿望の新合成エスチモンは、その優れた卵巢機能・諸分泌腺賦活作用により……
月經不順・月經痛
更年期前後の頭痛・神經衰弱
四肢冷感・指掌角化症
…等に、內因的に活潑適切に奏効し、女性の生理的障碍治療に新威力を加へたと賞讃され、然も高單位製劑に拘らず安價です
高單位・女性卵胞ホルモン劑
エスチモン
錠一〇〇〇國際單位

セキの水藥 甘くて飲みよい
㊞ チガンエキ
祛痰鎭咳液
かぜの…たんせき 小兒…百日咳 喘息の…たんせき 其の他…一般たんせき
丸石製藥株式會社

結核性疾患に
カルシウムの諸作用中最も重要なるは血液中に於けるものでその缺乏は血液中に有害なる酸性物質を生ずる所謂酸毒症を來し、諸疾患の誘因をなす。殊に結核患者は毒素の中和に多量のカルシウムを要し、血液酸毒症を起し易く、その酸性の血液は結核菌の繁殖を容易ならしめ、症狀を惡化する。ビオカルクはコロイド狀の正燐酸カルシウムなる故、極めて吸收され易く、長時間作用を持續して血液酸毒症の抑制に無力なる作用を有し、血液を正しき狀態に保持すると共に、白血球の喰菌力增强、結核病竈の石灰化、喀血の防止、疲勞の回復、並に植物神經の鎭靜に依る不眠の解消、自然解熱等に顯著な効果を擧げ、治癒を促進する。
見本・文獻進呈
コロイド性正燐酸カルシウム劑
ビオカルク
NR117
大阪市東區道修町 コロイド製藥株式會社

今や待つあるを恃み全半島は磐石不動だ

南山を壓す國威宣揚國民大會

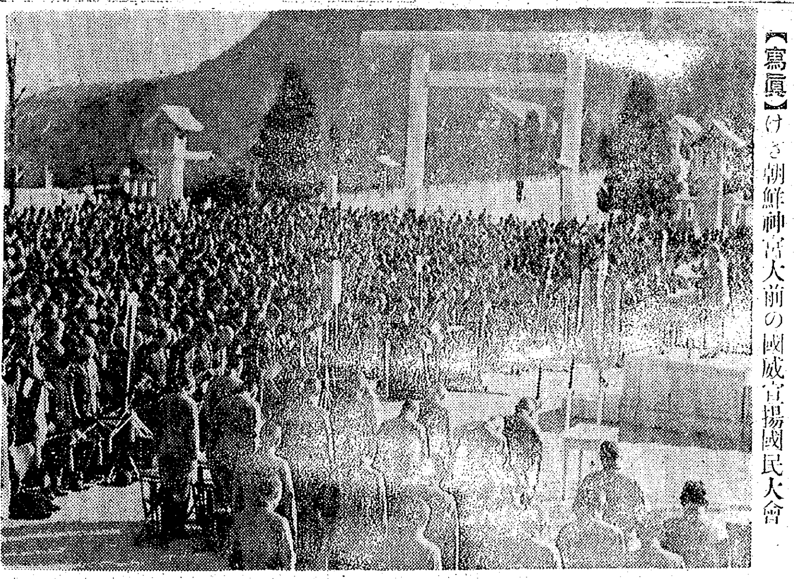

【寫眞】けさ朝鮮神宮大前の國威宣揚國民大會

人類の敵米英を潰滅して聖旨に應へ奉らんと二千四百萬の磐石不動を固める"國威宣揚國民大會"は國民總力朝鮮、京畿、京城府三聯盟主催のもとに十一日午前十一時から朝鮮神宮大石段上の廣場に南總裁はじめ大野副總裁、總督府各局長、總力聯盟各役員、方面實踐部員、町聯盟理事長、各愛國班長、特殊聯盟班長、學校聯盟役員、在郷軍人分會、愛國婦人會、國防婦人會、など百萬府民代表者約二萬名を集めて盛大に擧行された、これより先き午前十時早くも[illegible]京城府民代表として參集した府内[illegible]の愛國班長[illegible]は[illegible]新嚴な參道を踏んで神宮廣場へと繰込み[illegible]して時刻を待てば、十時[illegible]國民儀禮の[illegible]一同[illegible]、[illegible]"君が代"の中につなぎ快晴の蒼空に沸上る[illegible]の國旗は高高と掲げられた、唱聲は一聲ごとに感激にふるへて高唱され陽光は輝いて太平洋の必勝を照す、[illegible]に"磐石不動"の宣言決議文は矢野京城府聯盟會長によつて朗讀された、ついで陸軍大臣、海軍大臣宛の感謝電文を決議、山おろしに乘つて凛と迫る寒氣の中に破れるごとき天皇陛下萬歳を三唱して茲に皇軍必勝、銃後鐵結を誓ふ歷史的國民大會は同十一時五十分終つた

宣言 優詔降下シテ帝國ハ今ヤ斷乎人類ノ敵米、英打倒ノ爲干戈ヲトツテ起テリ、早クモ赫々タル戰果ヲ擧ゲ、皇威ヲ八紘ニ宣揚ス、而シテ我等二千四百萬ノ結束ハ磐石不動、待ツアルヲ恃ムノ體制ハ既ニ完備シアリ、誓ツテ所期ノ目的ヲ完遂シ以テ 聖旨ニ對ヘ奉ランコトヲ期ス

右宣言ス

昭和十六年十二月十一日

國民總力朝鮮聯盟
同 京畿道聯盟
同 京城府聯盟

感謝電報 無敵皇軍ハ早クモ米、英主要基地ヲ攻略シテ赫赫タル戰果ヲ擧ゲラル、洵ニ慶祝ニ堪ヘズ、我等二千四百萬官民ハ切ニ皇軍將兵各位ノ武運長久ヲ祈リ、鐵壁ノ[illegible]ヲ固メ、誓ツテ銃後ノ護リヲ全ウセンコトヲ期ス、右前線皇軍ニ御傳達ヲ乞フ

發送先
陸軍大臣
海軍大臣 宛

國民總力朝鮮聯盟總裁

五萬圓 海軍へ献金

【平壤電話】府内倉田町八三[illegible]ゴム工業所主高山高俊(?)[illegible]長男[illegible]、[illegible]の[illegible]は[illegible]の三氏は征戰開始以來のわが海軍の[illegible]いた[illegible]一部として五萬圓を献金[illegible]近日中に手續きをとる
「開戰以來のわが海軍の[illegible]はたゞ感激の外ありません、[illegible]も[illegible]この大業の完遂に邁進したいと思ひます」と語つた

あす緒戰大捷旗行列

正義の利劍太平洋に閃めくや開戰三日にして米英極東艦隊の主力を撃滅、こゝに新世紀創造の巨歩は斷乎として踏み出されたー勝つたのだ、勝つたのだ、一世紀以上に亘る米英の極東劫略は僅か三日にして覆滅したのだ、銃後の熱意は沸騰點に達した、海軍萬歳の怒濤は太平洋を壓した、勝つた皇軍へ感謝の誠を捧げ祝へ、祝へ、沸き擧る感激を盛つて半島は擧げて"對米英緒戰大捷祝賀旗行列"を繰り展げるのだ、前衛基地半島の首都京城は京城府、京城府聯盟主催のもとに府内各公私立初等學校四年以上、中等學校、專門、大學、各種團體、各町聯盟等に至るまで感激の"日の丸"も高く十二日午後一時總督府前、日の出國民學校々庭、京城運動場、龍山驛前、京中、南京城驛前の六ケ所に集結し市街を行進、街から街を日章旗に埋め"勝つた、勝つた"の歡聲を爆發させ「海軍武官府へ、朝鮮軍司令部へ感謝の赤誠を贈るのだ、なほ銀行、會社でもこの世紀の旗行列に團體で參加することを主催者側では切望しており、國民なら勿論參加するであらう

手製でもよい 各自持參のこと

對米英緒戰戰捷祝賀旗行列の參加者は日章旗をそれ〴〵持參すること、ただし手製のものでも差支へない、なほ旗隊隊帶の場合は「祝、對米英緒戰戰捷」「祝戰勝」「皇軍萬歳」、「新武運長久」「必勝不敗」等の文字を掲げ、萬歳奉唱の場所は指導者によること、旗隊者は參加しなくてもよいとになつてゐる

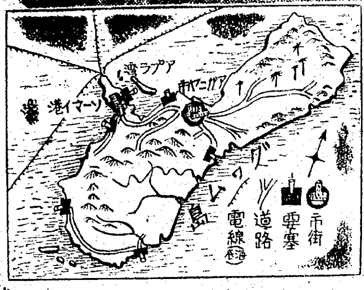

武裝した孤島

正に南海の小ジブラルタル 皇軍占領のグアム島

十日未明精鋭無比の皇軍は南太平洋の小ジブラルタルと呼號するグアム島に果敢決死の敵前上陸に成功、さらに十一日同島の軍事據點アプラ灣西岸の陣地を占領、着々戰果を擴大しつゝある、日本から二千マイル米本土から五千マイルを隔てた南海の孤島グアムが俄然世界の眼の前に大きく浮び上つたのは昭和十四年一九三九年一月であつた、米國會議の根據地擴充に關する法律案を通過せしめたアメリカは總額一千萬ドル、三ケ年計畫事業としてグアム島武裝案を發表、ことに南太平洋の小ジブラルタルはその全貌を現したのである、藍い海、青い空、南國の家々の白い壁、アメリカ式の眼をみはるドライヴ・ウエイ―北にアリューシャン、東にハワイ、そして南のグアムこれこそアメリカが平和から戰爭を想定して建設した對日數段洋作戰陣基地であつた、強力な電波をもつ無線電信所が太平洋横斷海底電線の中繼地として重要を分たず活動し全島數ケ所に砲台を築き、アプラ灣には海軍によつて大與の要塞だ、首都アガニアはスペイン風の美しい街だといふ、父をタタ、母をナナ、みごり兒をネネといひ言語風習に日本との共通點が多く持つグアムに今こそ日章旗は翻へるのである【寫眞】＝ソ十マイ灣、こゝには海底電線の中繼所がある】

外人旅行等制限規則公布

總督府では縣内治安維持の必要上臨時外國人旅行等制限規則を十日附官報をもつて公布、即日施行した、これにより外國人の旅行及び立入居住禁止區域等の制限は今後一層強化されるが、その要旨は
一、外國人は朝鮮總督の指定する地域には朝鮮總督の許可を受くるにあらざれば立入居住することを得ない
一、外國人はその居住する道外への旅行は所轄道知事の許可を要する
一、外國人はその居所または住所を所轄警察署長に屆出を要するなどである、これは國防上の必要と外國人保護の見地から實施されるもので外國人はこの趣旨を遵守し常に正常の手續を踏んで行動するやう、また一般國民は大國民の襟度を以て外國人に對し敵國人であつても善良な者に對しては徒らに感情的な敵愾心からする言動に出るが如きことのないやう嚴に戒心されたい

哀れ……のびた提督

＝ハワイの潰滅で軍法會議行か＝ キンメル大將他五名

【リスボン十日特電】日本軍のハワイ攻撃の成功によって米國海軍の威信は、國内的にも對外的にも完全に失墜し堂々たる米艦の鑾が沸きあがつてゐるが、十日着のニューヨーク電によるとミシガン州選出の一議員はハワイ防備の責任者太平洋艦隊司令長官キンメル大將以下陸海軍の高官五名を軍法會議に附すべしと議會に要求した、[illegible]の[illegible]を喫つたそのあとに"お前が悪い"ときめつけられたキンメル大將以下の意氣の滅入りやうは想像に難くなく恐らくゴム人形を踏みつぶしたやうな顏に、そのうへ[illegible]關係にある上に、この男なら日本[illegible]物入りで紹介の勞をとつたキンメル大將はルーズベルトの信用最もあつい對日強硬論者で本年二月同期十七名を一足飛びに選抜いて太平洋艦隊司令[illegible]に[illegible]、議場で[illegible]大將は[illegible]ある、キンメル[illegible]までは無能の[illegible]をかこつてゐるだらう【寫眞＝キンメル提督】

さあ擧げよ祝杯

家庭酒をごつそ配給

夢心地になるほどの戰勝ニュースの中で勝杯を擧げる"おみき"もないとあつては銃後を護る國民に相濟まぬと氣を利かした京城府國民總力課では早速、家庭用酒の配給を決め十一日府内白鶴販賣に通牒を出した、それによると配給は一ケ月二回以内とし、一回に酒は一升以下ビールは三本以下となつてるから一ケ月の家庭への配給量は酒二升以下、ビールなら九本以下となるわけとなる、配給は實施によるもので十二月から十七年十一月迄一ケ年間用し各要者が受けた酒販賣は愛國班長から家庭用であることの證明を受けねばいけないので、購入の際これに實際日[illegible]發行する、要者に請求して配布を[illegible]などが記入されるとなつてゐる

東亞に朝が

鄒泉蓀氏の談

【釜山電話】東亞經濟懇談會に出席した華北政務委員會委議兼東亞經濟懇談會華北本部長鄒泉蓀氏は十日夜釜山上陸、同夜は釜山驛前ホテルに一泊十一日急行"大陸"で歸北したが機嫌で語る
對米英開戰のニュースは在京中に聞いたが、民國各地に根強く移植されてゐる米英勢力を驅逐せぬ限り眞の事變處理は困難である事實に鑑み開戰は非常に意義があり、之によつて事變の解決も急速に促進され、久しく米英勢力に屈服せざるを得なかつた東亞民族の東亞が來ると信ず

今晩のラジオ

六・〇〇少國民の[illegible]▲引續き[illegible]又は音樂▲六・二〇[illegible]戰果の[illegible]田中[illegible]▲[illegible]▲六・五五(城)公報事項▲七・〇〇時報ニュース▲七・三〇鄭氏に[illegible]▲八・〇〇軍事發表▲引續き(城)『必勝の信念を固めて、流言蜚語に惑はされるな』食島至▲九・〇〇ニュース▲一〇・〇〇時報、今日の戰況とニュース

医学博士 坂井満 坂井小兒科 明治町二ノ三〇 電②七二六二

測量製圖器械 シノザキ商店 京城本町

はがき下さい神經痛の藥を無代で送る
擂家創始の家法專門藥を飲めば胃を害せず血液の循環を良くし節々の病毒を體外へ除去して神經痛リヨウマチ貧血症に起因する冷へる痛むハレルシビレルに特効あります此の病氣でお困りの方は本店へはがきで申込め 藥五十錢分 無代送る
定價七日分二円 十二日分三円 前金送料不要 代金引換無し
大阪市天王寺區石ケ辻 いぬねこや本店 振替大阪八一八六五番
特約店募集規定券送る
京城府黄金町四交叉點 南海堂
元山府本町三丁目 岩坪藥店
光州府本町二丁目 井上商店

自宅獨習 一年(三ケ月)中學卒業
◎新學期開始・今や入會の最好機◎
最新 中學講義錄
◇會費が安い ◇内容がよい ◇卒業が早い ◇わかりよい
小學卒業の方家業の傍ら自宅獨習で一番早く卒業出來る最新の中學講義錄で勉強せよ
◎一年三ケ月で卒業(會費月一・五〇)
ハガキで申込次第くわしく書いた內容見本進呈
東京市牛込台町十九 東京豫備校
御學友少年 大喜び

KBKアフター シエービングクレーム
紳士用、髭剃後 專用のクレーム です。
[illegible]
朝鮮賣捌元
京城 株式會社 新井藥房
清津 株式會社 清津新井藥房

農村青年諸君、是非御覽あれ
▲人手不足を克服し、增產に成功した千葉縣の實例。
▲青年學校教練用の銃を取揃へた原動力、千葉縣青年の話。
▲驚くべし、畑の五毛作に成功、大收益を得た熊本縣青年の話。
▲豚と共に寢起きして飼育、一村更生させた石川縣青年の話。
▲高粱飯を一年食べ續け、滿人教化に成功した廣島縣青年の話。
キング十二月號 此外名篇多し
賣切れぬ中急ぎ書店へ! 定價五十錢、書店にあり。

空襲に備へて夜光安全マークを!
夜光安全マーク出現!!
燈火管制下ノ暗夜ニ於テ如何ニシテ衝突事故ノ防止秩序、連絡ノ維持ガ出來ルカ
[illegible]
各地代理店急募
發賣元 工研社 東京市銀座西五ノ一 興業ビル 振替東京八八九七五番

咳にパラコミン散

消化不良に 高級胃腸藥 ヨキス
試藥進呈
心身過勞により消化不良には疲勞を除き、氣力を與へ榮養と根氣を增すヨキスをお奨め致します。
……ヨキスは元氣の源泉なり……
定價 .50 1.00 3.00
東京・神田區鍛冶町三ノ一 株式會社 巴商會化學部 電話神田[illegible]

耳遠 ダレ性 鳴り性 ツマリに 小瓶進呈 耳 パピロギン
耳病の急所への心地よく浸透して炎症を除き、化膿をとめ[illegible]耳鳴り耳だれ耳ツマリの[illegible]
(定價一圓五十錢)
各地有名藥店百貨店にあり
東京市[illegible] 城北藥院

只今前賣中 エノケン一座 京城寶塚劇場
十六日ヨリ廿二日マデ
但し大[illegible] 三圓均一 (税共)
二圓席は當日發賣
場所 三越一階案內所 城寶前賣發賣所
團體御觀覧は本②七〇七三へ
一人のパイスが千軍を殺す

丹頂チック 手輕・便利・經濟的 TANCHO

名實共に一致せる 鳩居堂の 筆墨 目錄進呈 京都市寺町姉小路 鳩居堂 振替京都七番

ノーシン 一服で心氣一轉

健康獲得は 臨戰下の急務
弱い體の方は ビタミンA・Dを大量に!
感冒豫防に・虛弱兒・産前産後に・視力減退・骨軟化症等……
本品は獨逸ツアス會社製分光器及び助物實驗によりビタミンA・D含量は確定せられ、且含量絶對不變化の爲「ゼラチン球」に入れられてあります。水產「林兼」の直接製造に係ります から含量高く且極めて安價です所謂肝油と異り味臭其優良なる事本品の誇るところであります。
一球當り含量 ビタミンA 五、〇〇〇國際單位 ビタミンD 一、〇〇〇國際單位
大人一日二―四粒 小人一日一―二粒
定價 百粒入 二圓二十錢也 五百粒入 十圓也
總代理店 株式會社 塩野義商店
製造發賣元 株式會社 林兼商店
強力ビタミン劑 ビタドール

最新 男性賦活ホルモン セキマイシン
鯨睾丸製劑
初老期、老年期の 活力減退 疲勞倦怠感 肩凝、耳鳴等
青年期、壯年期の 神經衰弱 記憶力減退 頭重等
包裝 三〇錠 一〇〇錠 五〇〇錠 (注射液あり)
製造發賣元 大日本製藥株式會社 本店大阪・支店東京
(知名藥店にあり)
P ホルモン

興亜化学工業會社製
アマツ クリーム
アマツパパイシクリーム・アマツドーランン・アマツ水白粉

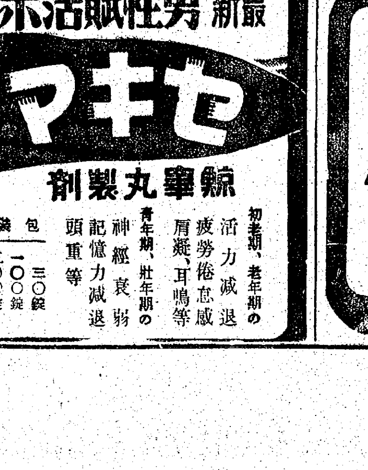

儚き夢・英の"傳統"
哀れ誇りの海軍退却の日迫る

【東京電話】南太平洋を窺はんとした英國東洋艦隊の最新戰艦プリンス・オヴ・ウエールズ號、巡洋戰艦レパルス號の撃沈によつて

殘る勢力は

戰艦キング・ジョーヂ五世など甲級巡洋艦五隻、假裝艦一隻、砲艦六隻、潜水艦一隻となり、キング・ジョーヂ五世また風前の燈であるといふから英の極東護の艦隊編成はいまや全く不可能となり、シンガポールの危機と相俟つて、英國の極東侵攻の牙城、米英合作の豫定基地は潰滅に瀕したばかりか、海軍國英國の牙城を搖がした。プリンス・オヴ・ウエールズ號はジョーヂ五世、デユウク・オヴ・ヨーク號とともに本年完成の世界に誇る最新鋭艦であるが、今回の撃沈によつて

英主力艦は

その勢力十五隻に低下した。これで目下修理中のウオースパイト、地中海で獨潜水艦の魚雷で大損傷を受けたマラヤ號を含めると實勢力はわづかに十三隻となり、七つの海制覇の傳統はこゝに終焉したとみてよい。すなはち英國は伊に備へて本國および南北大西洋方面には依然主力艦十一隻

地中海には

二隻を配置してゐるが、地中海にはイタリー戰艦群は依然六隻あり、北海にはドイツの五戰艦と、近々完成する航母その他多數の艦艇があり、もしも艦隊が艦隊再編成、極東救援にでも勢力を割く氣配を見せんか、艦隊勢力の均衡が破れた隙に敢然急襲せんと虎視眈々あるのを見れば容易に動けない。さすれば印度洋方面、ことにボンベイ、セイロンの根據地はさらに帝國海軍の威勢下に追ひ込まれ、印度洋中心の領土や

北阿方面の

基地も危殆に瀕するは必定だ、現在英帝國艦隊の配備は本國五十八パーセント、地中海卅パーセント、印度洋シンガポール十パーセントの割合であるが、どこの海面も手薄には出來まい。殊に新式戰艦と快速巡洋戰艦レパルスの補充をつけるにしても、目下建造中のプリンス・オヴ・ウエールズ級の二隻―デエリコーとビーテイは來年でなければ完成の見込み立たず、主砲十六吋四萬五千トンの

ライオン級

四隻は明後年乃至それ以後でなければ完成の域には達しない。濠洲、蘭印の巡洋艦もあるが、"自國防衛"と責任を回避するであらう。目下シンガポールにはなほ戰艦キング・ジョーヂ五世のほかに乙巡五隻等が主人を失つた犬の如く脱走せんともがいてゐるらしいが、これが全滅でもすると七つの海の通商補給路の確保に最も必要な艦種の著しい勢力低下となつて、その痛手は深刻なものがあるはずだ。しかし兩戰艦が自己の運命を知つてわが海軍に

立向ふべく

洋上に出撃して轟戰ののちに斃れたことは、さすがは英海軍の名に恥ぢぬと稱してよい。かくて帝國海軍は開戰三日にして米國戰艦撃沈二、大破四、英國戰艦撃沈二、計八隻に損害を與へたわけである、なほプリンス・オヴ・ウエールズ號は先に友邦ドイツの戰艦ビスマルク號の撃沈に加はつたが一年足らずのうちに帝國海軍によつて討ち取られたとは奇しき因縁である

【カット寫眞】虚勢を張つて洋上行進中の英艦隊、だが、この中殘存するもの果して幾隻ぞ

佛人、安南人も ともに驚嘆
見直された英の勢力

【サイゴン十日同盟】日本海軍による英戰艦レパルス號（三二、〇〇〇トン）プリンス・オヴ・ウエールズ號（三五、〇〇〇トン）二艦撃沈の輝く勝報は、十日午後四時半（佛印時間）ごろ日本からの海外放送によりサイゴンにも傳へられ、午睡から醒めたばかりの佛人、安南人、華僑方面に一大センセイションを捲き起し、佛人方面は最初は半信半疑の模樣であつたが、詳報の判明とともに驚嘆の眼を見張り、殊に佛印海軍方面はシンガポール救援のため遥々英本國から馳せ付けたプリンス・オヴ・ウエールズ號を、東洋水域に到着するや抜く手も見せず撃沈しさつた日本海軍の卓越せる手腕に魂を奪はれてゐる、安南人、華僑方面への反響は殊に物凄く、英國東洋艦隊主力艦全滅の話題がサイゴン、ショロンの街に沸騰し日本軍のグアム島および比島敵前上陸の成功のニュースとともに英の實力が判つたといふ印象を與へてゐる

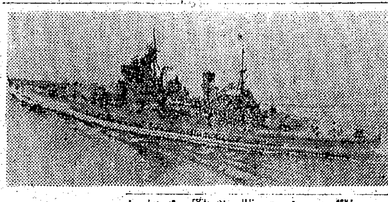

【寫眞】今は僅かに殘る英極東艦隊のキング・ジョージ五世號――無敵皇軍のくろがねの前に何時まで餘命を保つかが見ものである

獨市民、有頂天
有難う、日本海軍！

【ベルリン十日同盟】英戰艦二隻撃沈の快報は十日午前十時ベルリンに達し、ドーエヌベー通信は直ちに特別發表をもつて報道、續いてラジオは午後零時半のニュース時間の劈頭これを報道して全ドイツにこの一大快報をばらまいた、僅か數時間足らずの間に戰艦二隻を完全に撃沈したこと、しかもそれが飛行機の爆撃によることはドイツを全くあつといはせてしまつた、飛行機による戰艦の撃沈は大西洋においては不可能とされてゐる現在、一擧に二隻を屠りさつたことは正に世界戰史に一新紀元を劃するものとして獨海軍專門家も異常な興味をもつて注目してゐる。ベルリン各紙はいづれも第一面トップに全段抜き赤活字をもつて大々的に掲載してゐる、殊にプリンス・オヴ・ウエールズ號は英海軍の最新鋭戰艦であり、去る五月末の獨英海戰で獨海軍の至寶ビスマルク號を沈めた軍艦であるだけにドイツ人にとつては特に印象の深いものがあり、盟邦日本の海軍が見事に仇を討つてくれたのだと有頂天の喜び方で、日本軍の武勲を讚へる聲が街に家庭に充ち〳〵てゐる

赤字活字で 獨紙の報道

【ベルリン十日同盟】日本軍の緒戰における輝かしい戰果はドイツ各方面に多大のセンセイションを卷き起しており、各紙とも紙面の大部分を割いて

日米戰爭の

報道に充てゐるが、九日のヘルセン・ツアイツング紙夕刊はストックホルム特電として次の如き記事を掲げ日本軍の電撃的攻撃が米本國に與へた驚愕の大きさを興味深く報道してゐる

日本軍のハワイ奇襲により多數の軍事施設が瞬間に粉碎され忽ち猛火に包まれた、これに驚いて飛び上つたアメリカ飛行機は

日本の荒鷲

にばた〳〵と打ち落されてしまつた、日本機は多數の魚雷を積んで來てをり、そのため眞珠灣内に碇泊中の米國艦船多數が撃沈乃至破壞された、かくして最初の一擊に大成功を收めた日本機の編隊はさらにつぎの目的地ヒッカム飛行場へ向つて朝空を悠々と飛翔して行つたのである、一方米國では日本軍攻擊開始の飛報が入つた時には

一瞬沈痛な

沈默が支配した、それは日本を武力で恫喝すれば引き込むものと思ひ込んでゐたのが外れたと知つたからである、たゞ僅かな慰めはこれによつて從來兎角水が入りがちだつた英米協調が否應なしに固く結びついてしまつたことだ、しかし米が自ら挑戰して受けた打撃のため、自國防衛上自由商船護送のため海軍力全部を振り向けねばならぬ、極東方面の

危險水域

における作戰行動を縮少、皆自ら退かなければならないのではないかと頭痛に惱んでゐる

なほ米NBC放送局ホノルル駐在員の實況放送によれば、日本軍のハワイ攻擊當日ハワイの三放送局は興奮しきつた聲で放送を中繼して日本軍の襲撃を報告したが、のん氣な聽取者はその放送を信ぜずのほゝんとベットの中にもぐつてゐたところ、どかーん、どかーん、どかーんと爆彈がホノルル市中や海岸近くの根據地に落ちて來たので

寢着のまゝ

泡を喰つて往來に飛び出したといはれる

文化
新しき決意【下】
聖地參拜より歸りて

牧洋（朝鮮文人協會幹事）

山村耕花氏筆

具體的な例によつてこれを見ると、例へば內地では一般に國民服を着用しない。頭髮もハイカラのまゝである。この現象を以つてこちらのインテリはどういふ風に解決するのかといふと、時局とか、新體制とかいふのは、朝鮮だけの一種の排斥だけのやうにとりたがつて、さういつた現象に逃路の道を見出して安堵たらうとするのである。

こんなのが眞に反省的な、御都合主義的な觀察であるといふことは、何故今日の戰爭がなされつゝあるかといふこと、舊秩序に代つて新秩序がどうしても入れかはらなければならぬといふ世界史的必然性を考へるならば、直ぐ頷くとなのだ。現に國內においては昭和の維新が、新體制の下にあらゆる分野に亙つて徐々にではあるが、着々と進行されつゝあるのであつて、それは彼のロシヤ革命のやうに多くの人命を犧牲にしたり、嚴酷なる鐵鎖におそはれたり、國內的に白黨と赤黨と戰つたり、かうしたいろんな現象がないために一般につよく認識されないだけの話で、昭和の維新は、實に平和裡に行はれるものであつて甚だ得手勝手なひがみを云つたり、ぐらついたりする間に、もうそれはなし遂げられるであらう。

所が、アメリカは今、人種的偏見に依つて飽までも日本を第一流乃至第二流國の地位に突落さうとしてゐるのだ。假りに若し、二千六百年の間、一度も外敵によつて侵入されたことのない光輝ある歷史をもつ一流の民族が、二流乃至三流國民に突落されるとしたならば、朝鮮の多くのアジヤの民のことは推して知るべくではなからうか。この時こそ、君も僕も大いなる決意を要するのだ。

親愛なる○君！

僕が聖地に參拜して感じたる最も大きくして新しき決意は、實にこれであつたのだ。（終）

科學
未來の化學戰（3）
最も理想的なガスとは？

尤もガスのために若しくは數のものは、いかなる醫學的檢査によつても診斷することのできない永久的障害を受ける。肉體的の適應や能率が減じたり、物理的、化學的及びバクテリヤに對する抵抗力の低下等である。

現代の醫學は治療法よりも、多くの藥物を知つてゐる。一般的または特殊效果を持つた多くの天然及び合成藥があつて、その使用可能性は殆ど無限といつてよい。試みに軍醫司令部の欲する效力を擧げて見るならば、先づ感傷的にくさみや涙が出たり、耐へ難き咳嗽や吐氣を催して、敵が惱むものがある、或は兩眼を大きく開いたまゝ虚空を見つめて、敵が近づいても、銃砲の狙ひを定めることができないやうにするのも望ましい、或は全然自覺はありながら、四肢の一本を動かすことができぬやうにするのもよい。

知らぬ間に口や鼻や或は皮から體內に侵入して、數時間の後に突然打ちのめされたやうに卒倒させるものが現はれるかも知れない、さうかと思ふと、普通の病氣のやうな狀態に陷らせるもの、例へば熱はあつてもなくてもよいが、チフスのやうになるもの、或は惡性または慢性の氣管支炎、肺炎、神經衰弱にかゝらせ、服務に適せぬやうにするものなどが考へられる。

毒が空氣中にあつても、また體內に入つても、少しも檢出のできないものとなると、一層理想的であるが、幸にしてかやうな藥は未だ知られて居ないやうである。

勿論、いかなるガスを用ひるにしても、常に、その防禦法による效果の成否を考へるとともに、その效果を十分に發揮するやう使用しなければならぬ、例へばフィンランドやロシヤの村落のやうに、木造家屋ばかりのところで、居住ができないやうにするには、マスタードガスよりも燒夷彈の方が有效であるが、主に鐵やコンクリートで造られたところの守備を不能にするには、爆彈や燒夷彈よりもマスタードガスが有效である

◇永結十二月例會 十三日（土）午後六時から京城北米倉町鐵道集會所で開催、題「冬木」「手袋」（會費廿錢）

不連續線

箝口令

退嬰果敢なわが海軍の精鋭の電撃振りを聞いて、ルーズヴェルト米大統領は失神狀態に陷つたといふが、實をいふと、日本國民自身も瞠目驚嘆したことを自白する。

だから、街の號外にも、ラジオの前に立つて、雖々に報ぜられる戰況を聽きながら、その勇壯さを讚へることは差支へないが、度を過ごして、生半可を振り廻したりすると、どこにどんなスパイが潜いてゐないものでもない。

おでん屋にあげる氣焰にも、おのづから限度ありと知るべし。口の輕い者は外出すべからず。

勝つて勝つだけ、なほ更に背後の警戒を固めねばならぬ。

京日俳壇
冬季雜詠 高濱虛子選

京城 菊池月子
落葉掃く子の影皆はあはれなり
掃きてすぐ櫻落葉の美しく

扇岡 清原道
彼の音ひゞきて夜半の神渡
をり〳〵にさす日はなやか穴守寸

京城 吉田涼風
王宮の空に落れて菊日和
背の子にかける風呂敷秋しぐれ

興南 十川日團子
水仙花束に潜ぎある長嘆かな
氷上の月明をゆく橇一つ

京城 片山雨城
落葉掃かつく片棒十につき
隣田の見えかくれして凝時雨

同 篠田麗彩
そゝくさと湯ざめごゝちの針やめぬ
籠突に住んで內地に還のさぬ

冬季雜詠

◆締切十二月廿日◆官製ハガキに一人一枚三句限り認め、一人五枚以內のこと◆京城日報社學藝部「京日俳壇」あて◆郵便規則の改正により差出人はその住所氏名を明記することを要す

平間文壽獨唱會

わが樂壇の重鎭平間文壽氏が半島樂壇の建設を志して渡鮮以來三年、氏が撓まざる努力と精進は着々として半島樂壇に新しき足跡を印して來て居ります。本社は此度在鮮三年の硏鑽の成果をひろく世上に發表するため、同氏の獨唱會を開催することになりました。本年掉尾を飾るこの催しに多數諸賢の御來聽あらんことを。

十二月十五日（月）午後七時 府民館

出演 平間文壽（テノール） 李興烈（ピアノ伴奏） 平間百合子（オルガン助奏） 金泰淵（セロ助奏）

會費 金一圓、一圓五十錢（何れも税共）

主催 京城日報社

京日文化映畫劇場

今週の新番組

1 朝鮮ニュース（第三三號）
2 東海林太郎主演 八丈船唄（二巻）
3 キング豆戰爭出演 僕等の勤勞
4 滿映通信（特報）
5 蓄音機漫談 文化映畫 淡水の淑女（二巻）井口靜波外一流藝術家出演 讀幕アトラクション
6 珍型浪曲學校（二巻）
7 日本ニュース（第七八號）

テルモツベリン

結核

住吉彌太郎博士創製

經皮免疫元

強力濃厚なるツベルクリン劑なれども皮膚より應用する爲副作用なし。結核の各期に用ひて可なり

十回量 四圓 卅回量 十圓 五十回量 十五圓

文獻 贈呈

製造發賣元 大阪藥物研究所 大阪市天王寺區生玉町六 振替大阪三八八二四

三國志【679】
（赤壁の巻）
吉川英治（作） 矢野橋村（畫）

覆面の船團（二）

乘ぶる波と矢さけびに夜は明けて、濛氣の一方から紅々と朝日の光が映して來た頃、江上にあつた怪船團の影はもう曹操の陣營から見えなくなつてゐた。

「曹丞相よ。夜來の御好意を感謝する。贈物の矢はもう十分である。おさらば！」

孔明は、江を下つてゆく船上から、魏の水寨を振向いていつた。

彼を乘せた一艘を先頭として、二十餘艘の船は、騷いと唄をもつて、また船艘、船腹には、殆ど、船體が見えないほど、敵の射た矢が立つてゐた。その矢のごとく江上を下してゐた。

「計られたり！」

と、あとでは曹操も氣がついたのであらう。無數の舟艇をもつて追擊させたが、孔明はさつそく、ゆうべから無數に獲た矢をもつて射返した。しかも水は急なり、順風は帆を扶けて、忽ち、距離二、三十餘里、空しく敵船はそれを見送つてしまつた。

「どうです、都督。このたくさんな矢が、數へきれますか」

孔明は、魯粛に話しかけた。

──魯粛はゆうべから孔明の智謀を聞つて、今はまつたく、その神算鬼謀に、たゞ〳〵舌を卷いて心服するのみだつた。

「先生、數へきれるものではありません。先生が、三日のうちに、十萬の矢を製らんと約されたのは、つまりこの事でしたか」

「さうです。工匠を集めて、これだけのものを製らうとすれば、十日でもむづかしいでせう。なぜならば、周都督が工人共の精勵をわざと妨げるからです。──都督の目的は、矢を造るよりは、孔明の生命を得んとなされてゐるのですからな」

「あ、あそれで。御存知でしたか」

「鳥獸すら殺手をのばせば、未然に察得して逃げるではありませんか。まして萬物の靈長たるものが至上の生命にたいして、何で無[illegible]になられませうや」

「眞に敬服しました。それにしても、夜來の大霧を、どうして前日からお知りになつてをられたらうか。それとも偶然、ゆうべのやうな絶好な夜霧にめぐりあつたのですか」

「およそ、將たる人は、天文に通じ、地理に精しく陣圖の奇門を知らずしては、いはゆる將器とはいはれますまい。戰務の變化などは、およそ天地の氣象と、當行風雲を案じ合はすれば、漁夫の如き無智な者にすら、見當のつくことです。三日のうちと周都督へ約したのも、およそ霧の發生が自分にあつたからなので、もし霧が無く周都督が、わざとこの事を七日先や十日先に仰せ出されたら、孔明もちと困つたにちがひありません」

淡々として孔明は他人事みたいに語るのである。すこしも智に傲じるふうは見えない。たゞ今朝の霧が霽つて、洋々と中天にのぼる朝光を潮瀾にうけて颯り甚だ心は樂しむかのやうに見えただけである。

やがて、全船無事に、呉の北岸に歸り着いた。兵を陸して、一艘一船に約五、六千の矢が立つてゐた。總計十數萬といふ量である。

それを一本々々あらためて鏃の鈍となつたのは除き、矢柄の折れたのも取捨て、すぐ用できる物ばかりを、一把々々に束ねて、十萬の矢は、きれいに山となつて積みあげられた。

「魯兄。お約束の七、たしかにお受取り願ひたい。お約束の矢數、いつでも周都督の御陣屋まで運び込ませますが」

孔明のことばに、魯粛は、

「お待ち下さい。この由を達して來ますから」

と、彼はあわてゝ本陣のうちへ駈けこんで行つた。

そして、周瑜に會つて、仔細の經過を告げると、さすがの周瑜も、茫然として、孔明の神智に惘れてゐるばかりだつた。

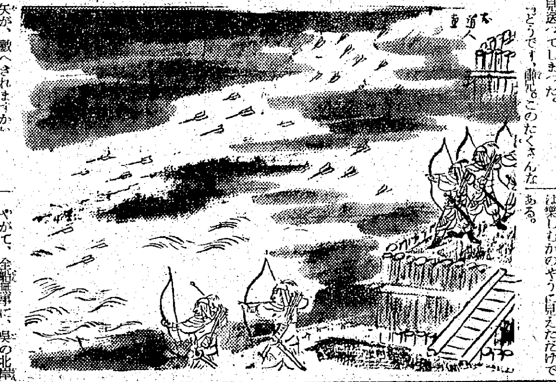

藥用 クラブ乳液
肌の美化と皮膚衞生に
ホルモン化粧水

東寶
川中島合戰
ビクター歌劇團
絢爛と豪壯の併立本年掉尾の名番組感激と興奮の話題をはらむ
主題歌……コロムビアレコード
超滿員！
俄然壓倒的大好評
東寶若劇

ビタミンVB2複合體
持續性下痢
食欲不振
慢性大腸炎
胃酸過多症
蛋白質を完全游離
特に消化吸收頗る良好にして衰弱せる胃腸に何等の負擔を與へずして效果を發揮する事を確認さる。
100錠 一・五〇 300錠 三・〇〇 500錠 四・〇〇
理化學研究所製品
株式會社 玉置商店
理研ビタス錠

女性の健康をつくる
妾達の婦人藥

寒さが嚴しくなるにつれて女性の皆樣が一番お困りになるのは婦人病からくる冷えでこれに對しては、それ相應の準備をしなければならないのですが、やはり病氣の根を取除いてしまふこと以外に他に御勸め出來る手當は見當りません。心に付子宮內膜炎を始め卵巢輸卵管の炎症が一番多く、これには帶下消炎が第一で各病院でも優秀な効果をあげてゐます。それを家庭で手輕に然も安心して用ひる樣に研究されたのが、現に帝大病院婦人科をはじめ各一流病院使用の婦人科專門藥ワセトン球です。激しい方でも一日に一球、輕い方なら二日に一球の使用で患部の炎症を除き、鎭痛制泌作用で痛みや白帶下を止め、防腐消炎作用で不快を消し樂に治療が出來る上に、女性ホルモン療法ビタミンAD療法によつて頭重眩暈、腰の冷え等の消え方も鮮かです。一日も早く不快な白帶下を治して溫かい手足の健康な女性になつて下さい。

朗かで元氣に暮す
福岡縣山門郡瀨高町上町 島崎トキエ
前略、私は月經後急に白帶下が多く、頭重になり困り抜えて困りました所、ワセトン球を使用致しましてから、また日も淺いのに白帶下は薄らぎ、頭重も忘れて元氣を取り戻すことが出來ました。厚く御禮申上げます。

▲先づ藥價（七十錢）一圓二十錢二圓四十錢）に送料十錢添へ東京市芝區南佐久間町二ノ三曾我商店へ御注文下さい。試驗品をお送りします。御急ぎの方は藥局へ注文下さればお送りします。藥局各デパート藥品部では必ず帝大病院使用のワセトン球と云つて御求め下さい
▲無代贈呈（女性の新生理學）

有名病院婦人科使用
ワセトン球

☆眼病を治す
トラホーム ものもらひ
結膜炎 角膜炎
光線眼炎 やに目
雪目 こり目
ほし目 打ち目
はやり目 なみだ目
疲れ目 血目
一劑で三作用
☆目を強く美しくする
☆紫外線の害を防ぐ

強い視力で職域奉公
職場に一滴──家庭に一滴──每朝點眼

クキクヨヒズマシ
大學目藥
745

よい薫りの永く保つ！
原料香水 オリヂナル香水
本舖 株式會社 安藤井筒堂藥品部 東京市日本橋區水天宮前

口中殺菌
衞生口錠
カオール
咽喉保護に
本劑の常用をお奬め致します
カオールは口より侵入する諸種の病菌を豫防し、咽喉の乾燥を霑ほし、精神を爽快にします
故に…
室內に長く居る時、飲食の後、外出の時、人込に居る時、疲勞、倦怠の時等には
忘れずにカオール二三粒を御服用下さい

長期戰に堪へるため 生産力を増大

池淵三井物産京城支店長語る

三井物産京城支店長池淵祥次郎氏は十日東京より急遽歸城したが次のごとく語る

日、米英加戰宣日の東京市民の動靜は日本がかゝる千古未曾有の大戰に突入したといふにもかゝはらず實に落ちついたものであつた、ことに緒戰における華々しい戰果に何處へ行つても感激的な「お目出度う」の交換であつた、米下院が對日宣戰布告案の採決に反對議員を出したなどの醜態はアメリカならでは見られぬ光景だ、自分は永らくニューヨークにゐたので、アメリカ人の弱點をよく知つてゐるので開戰と同時に逮捕された在留邦人のことが何よりも心配で安否が氣づかはれる

日本が石油をはじめゴム、錫、鐵その他の重要資源を確保すれば米英恐るゝに足らない、ただこの際われわれ銃後國民としては刻々の戰況の推移に一喜一憂することなく長期戰に堪ゆる心構へでしつかり腰を落ちつけることが何より肝要であり、それには更に新なる生産力の確保、増大が將來戰の動力であることを知り一致團結世界平和の彼岸に到達せねばならぬ

棉花出廻順調

纖維製品の需給不圓滑その他に原因し、本年度棉花の出廻りは例年に比し著しく不振状態なので慶南北では福祉事業聯盟を通じて全鮮愛國班を總動員これが供出促進に全力を傾注したが、この結果各地の出廻りは漸次軌道に乘りこの分で推移すれば既定計畫量の確保は難くないと期待される

すなはち十一月末現在における全鮮棉花共販出廻高は合計三千七百六十七萬五千斤で前年同期出廻高計二千八百六十萬八千斤を遙かに凌駕しつゝあり、なほ道別出廻高は次の通り（單位斤）

京畿	三、九〇〇、八〇〇
忠北	三、八〇〇、〇〇〇
忠南	三、四八五、三一一
全北	一、六九五、一一九
全南	二、四五五、二八六
慶北	四、一六五、四四五
慶南	三、八二二、一六二
黃海	八、二六九、三三八
平南	六、〇〇八、五六四
平北	四一九、六六九
江原	三三八、九八九

なほ全南北兩道は十一月一日よりその他は十日中旬より開始してゐる

無煙炭粉の完全燃燒に成功

現下の深刻な重油入手難に鑑み、べく本府燃料課では鮮内に無盡藏といはれる無煙粉炭の利用に着眼これが完全燃燒裝置に關する研究を朝鮮機械製作所へ委囑した、同所では目下鋭意研究に努力し漸く完成、同社關係者はこのほど本府燃料課を訪れてこれが報告書を提出した

即ち同社の研究結果に徴すれば無煙粉炭は重油代用として重油以上の利用價値を有することが確認されたので同社はこれを鑛用ファーネスに應用したところ、在來のオイルファーネスの効用を遙かに凌駕する好成績をおさめ得たので近く全鮮の需要者へ呼びかけることゝなつたがこの研究成功により半島の燃料界に革命をもたらすものとして期待されてゐる

京畿食料品卸商組 十一日創立總會

京畿道食料品卸商業組合の創立總會は十一日午前十一時より府民館中講堂に開催

一、定款制定の件
二、事業計畫決定の件（第一期事業組合員に對する取扱商品仕入、斡旋、組合員の營業に關する指導、研究調査、第一期事業は昭和十八年度より着手、資金の貸付）
三、分賦經費の初年度收支豫算及分賦收入方法決定の件（本年十二月より三月迄の分賦經費收支豫算五千百卅五圓、分賦金は等級別とし一級年賀十五十圓以上は一ケ月十五圓、二級同十一萬圓未滿は十圓を納付す）
四、加入金及びその徴收方法承認の件
五、役員選任の件
六、營業統制委員選任の件

を附議した結果原案通り可決、左記諸氏を役員に選任した

▲理事長田川常次郎（官選）▲副理事長柳瀨水治郎▲[illegible]

公社債株式賣買 昭和證券株式會社 朝取一般取引員 京城府明治町

けふの市況

株式

最高價格令制定で 戻り利喰急ぎ 後場また〳〵纂進

前場 株價安定を期するため株式最高價格令制定に伴つて高値には利喰賣物をおよび買氣は一服模樣となつたが、翌日には國威宣揚を期する買物あとを絶たず短期新東は百卅六圓三十錢に寄付き、引値は百卅六圓九十錢と戻し、高周波五十四圓四十錢の高値があり、滿鐵九十六圓八十錢に押目して頗る堅調な足取りを示した

後場（纂進） 株式最高價格令制定によつて買檮措を傾注くされてゐた人氣は日、泰攻守同盟成立やわが皇軍の戰果擴大を映して再び國力增强となり、場面は利喰のほか賣物杳無の狀態となり短期新東は一躍五圓方上放れて百四十三圓と高値を更新、その他事業株も大なり小なり、これに追隨高を示した

大相場型に展開

對米、英宣戰布告をきつかけとして昂揚された相場は漸次大相場型に展開されて來た、前分謝五十年間の相場においても内外情勢最悪の場合を豫想して充分底固めを完了した場面であり、機敏なる警戒に終始して來た後先だけに市場全體の取組は良好となり、總べての市場消化は完全に人氣を入れてゐるものであるから千載一遇ともいふべきわが國運の大飛躍の好機に接したのであるから市場の好轉は當然のことである、ただ節度のない思惑賣買はいつの場合でも同じである

實物 一齊高

人氣株は最高價格令制定に伴ひ高値に對する警戒がつよかつたが、一般事業株は未だ警戒する程の値上りを見せてないので、出遲れ株の物色買ひとなり、諸株とも一齊に二、五圓方の上放れを演じて場の漸落相手し、交通業の二、三％

彈明照

市場は米、英兩國をそといつた男性な買氣が勃興しつゝある機先であるかといふこの飛躍的買人氣を漸附にうけて、新高値に吹上げた（新東の新値は猶に洋々たるものがある▲當局では不當なる思惑を抑制するため最高價格令を制定したので明日來の國力動員人氣に水をさした形だが依然として買入氣には變りがない▲後場株の買氣が抑制されゝば

これが自然半投機株乃至は事業株に買氣が移ることゝなるがけさもやはりさうであつた▲重工業株とか地下資源株が滅切り買はれて來た▲一般事業株は人氣株に比べて著しく買遲れしかも値頃が低いだけに今後もなほ物色買ひが續くであらう▲同れにしても最も安くなるべき材料はないのだ▲また必ずしも安くせねばならないやうな材料もない▲萬人が萬人とも買はされ一大熱狂相場がなき限り一路國力相場へ戰捷相場を發示しよう

株價指數（十一月）花形株〇・一％高

東株調査十一月分の株價總指數は前月に比し〇・一％の低落であるが、これを各事業別に見ればその漸落相手し、交通業の二、三％

食料品工業の二・一％の高騰、紡績、繊維工業の一・九％の低落が目立つた、なほ花形株は前月に比しそれぞれ〇・二％、五〇・一％の増加を示し、これは價格の變動に伴ひ高值の割合を示すものである、これを各業種に洩じ本年初頭の平均を示す、前月末全體にはやゝ年度の低落を物語つてゐる、その內譯は左の如し（△印安）

	十一月	前月比較
◇指數別		
總指數	一四五・〇	△〇・一
成績指數	七一・九	五〇・三
流通代金	一〇四・三	五〇・二
花形株價	九〇・七	〇・二
◇事業別	十一月	前月比
交通業	一二三・二	二・二
瓦斯及電氣	一五四・二	△〇・二
纖維工業	一〇九・九	△〇・二
製造工業	一〇九・一	△〇・五
纖維工業	七九・六	△一・九
金屬工業	一三九・二	△一・二
機械工業	一六四・二	△〇・五
化學工業	八〇・八	△〇・五
食料品工業其他工業	一二四・四	二・一
鑛業	七〇・四	一・〇
農林水産業及漁業	三四四・四	△一・〇
商業	六〇・九	△〇・七
金融及保險業	一九〇・〇	△〇・七
取引所業	八六・八	△〇・三

中支海運統制組合創立總會開催

【上海電話】中支海運事業を統制組織準備中であつた中支海運統制組合は諸般の準備完了をみたので九日上海日本人クラブに創立總會を開催、定款承認、役員決定を行つた

鐵鋼販賣統制會社創立總會

【東京電話】日本鋼材販賣、大日本鋼材販賣、日本鐵鋼販賣の三社ならびに日滿鋼材の鐵鋼販賣部門を一元的に統合して鐵鋼販賣統制會社（資本金五百萬圓全額拂込）創立總會は十日東京丸ノ內會館に開催、定款その他附議可決、取締役、監査役を選任した、よつて同社では年內に設立登記ならびに鐵鋼需給調整規則にもとづく諸般手續を完了、明春早々事業を開始することゝなつた

帝國人絹据置

【大阪電話】帝國人絹では本月廿六日定時株主總會を開催、當期利益金處分案（配當年一割二分据置）を附議する

內外紡績配當据置

【大阪電話】內外紡績では十日決算重役會を開き當期利益金處分案（配當年一割據置）を査定、來る廿四日の定時株主總會に附議する

安田信託据置

【大阪電話】安田信託では十日重役會を開き、當期利益金處分案（配當年六分据置）を查定、來る廿七日株主總會に附議する

東株長、短期 證據金引上げ

【東京電話】東株取引所では株の低落ぶみにかんがみ十日評議員會を開催、長期の東株および大株各新東、短期新東、大新の委託證據金を引上げることに決定十一日より實施することになつた、長期東新四十八圓、大株新五十二圓、短期新東四十二圓、大新卅八圓

大株委託本證引上げ

【大阪電話】大株取引所では十一日重役會を開き、左記銘柄の委託本證據金を引上げ實施することゝなつた

◇長期取引　大株新舊四十六圓（四圓上げ）東株新舊四十圓（八圓上げ）
◇短期取引　大株新舊卅六圓（四圓上げ）東株新舊卅四圓（六圓上げ）

東株長期立會 三部制に復活

【東京電話】東株取引所では昨今の商內閑散に伴ふ立會時間の遲刻にかんがみ來る十四日より長期取引を從前の三部制立會を行ふことになつた

大株立會延刻

大株取引所では十一日後場立會定刻を二時に繰下げて玉整理を行ひ、慶定通り再開した

生糸 小甘

自肅申合せ

【橫濱電話】英輸出禁止乃至全滅から內地株式の依然好勢で買氣は衰へず主務省から業界に對し積極的でないとの警告があり旁々利喰ひと高値には製糸の賣物あり漸れ馳せの踏物も散見され、市場は混戰狀態ながら目標足並み徹底し、當限十一錢安のほかも小甘かつたが、先限は十五圓七十八錢九錢方買建まれ買賣から氣配は悔い難いものがあつた

は株式市場とは立場を異にし線絲問題が十日近來稀に見る悪騰を演じたので、主務當局は際當でないとの嚴重な警告があつた、よつて橫濱取引所では十日立會開始前臨時理事會を開き、對策を協議した結果、當限を除く他の限月は前日引値より廿錢、先限は十五錢以上の高値を絶對につけざることを申合せ、取引員の自制をさらに要望するところがあつた、なほ委託證據金を倍額の二百五十圓に引上げて即日實施した

海外經濟情報

紐育株式相場 なほ暴落續く

【上海十日發】十日のニューヨーク株式市場は相つぐ米軍大損害の報に前日に引つゞき商狀低調で一般に後退しドル方下押したものもあつたが、主要株の大引相場前日比左の通り（單位一ドル八分の一安）スチール株一ドル四分の三安、アナコンダ株一ドル八分の三安

米、諸商品市場 安定を缺く

【上海十日發】日、米開戰の衝擊をうけてニューヨーク諸商品市場は八日以來商況の增大混迷化を加へ烏渡態度に下落振騰を演じてゐたが、十日には重要商品に對する米當局の物價制度加速によつて諸商品市場の混亂は一段落鎮靜化した、ココア、胡椒、コーヒーなどの定期市場は十日取引再開と遲れ、元も前日取引中止となつた、すなはち十一日には定期市場取引は再開されて居なかつた、なほ九日の棉花市場でも各限とも二十一ポンド五十セント安で保合た、取引は再開されてゐない、さらに落付きに乏しかつた

生鮮青果卸値

鮮魚 南鮮のアジ大漁で入荷のほかは全般に高値で出來した、即ち左の如し（一貫建、單位錢）マダヒ一五三二二八▲アマダヒ三二二八、一八〇▲アジ六、七六▲サバ二七二二▲サワラ（大）五七、四五▲ブリ三八、一〇〇▲サワラ四八、五七▲ブリ三八、二六▲スズキ四三▲キス五四▲ナゴ四〇、九五

株式（十一日）

鮮取短期

銘柄		寄付	大引	高値	安値
朝新	前	一六七・五	一六六・一	一六六・一	一六六・一
	後				
大新	前	七六・〇	七六・〇	七六・〇	七六・〇
	後				
東新	前	一三六・五	一三七・九	一三七・三	一三六・三
	後				
鐘紡	前	[illegible]	[illegible]	[illegible]	[illegible]
同新	前	[illegible]	[illegible]	[illegible]	[illegible]
滿業	前	[illegible]	[illegible]	[illegible]	[illegible]
朝石	前	[illegible]	[illegible]	[illegible]	[illegible]
高周波	前	[illegible]	[illegible]	[illegible]	[illegible]
商船	前	[illegible]	[illegible]	[illegible]	[illegible]
ソヂッ新	前	[illegible]	[illegible]	[illegible]	[illegible]
商船新	前	[illegible]	[illegible]	[illegible]	[illegible]

鮮取算定と日步

銘柄	算定	日步	代引
朝新	一二五・〇〇	下	不三〇
大新	七五・〇〇	[illegible]	[illegible]
東新	一三六・〇〇	[illegible]	[illegible]
鐘紡	一五一・〇〇	[illegible]	[illegible]
同新	九五・〇〇	[illegible]	[illegible]
滿業	七七・〇〇	[illegible]	[illegible]
弘中	四一・〇〇	[illegible]	[illegible]
高周波	五三・四〇	[illegible]	[illegible]

鮮取短期建玉表

銘柄	賣方	買方	建玉數
朝新	[illegible]	[illegible]	[illegible]
大新	[illegible]	[illegible]	[illegible]
東新	[illegible]	[illegible]	[illegible]
鐘紡	[illegible]	[illegible]	[illegible]
同新	[illegible]	[illegible]	[illegible]
滿業	[illegible]	[illegible]	[illegible]
高周波	[illegible]	[illegible]	[illegible]
弘中	[illegible]	[illegible]	[illegible]

短期 二四・〇九〇枚累計 [illegible]

大株長期

銘柄	前寄	前引	後寄	後引
東新	一三〇・二	一三九・九	一三〇・五	一三〇・八
鐘紡	一五六・〇	一五六・九	一五一・五	[illegible]
鐘新	九五・〇	九七・九	八八・九	[illegible]
大株	七六・〇	[illegible]	[illegible]	[illegible]
大新	七八・八	八〇・七	七三・一	[illegible]
滿業	七六・五	[illegible]	七六・五	[illegible]
郵船	一〇三・二	一〇八・五	一〇四・一	[illegible]
同新	[illegible]	[illegible]	[illegible]	[illegible]

大株短期

銘柄		寄付	大引	高値	安値
大新	前	[illegible]	[illegible]	[illegible]	[illegible]
鐘新	前	[illegible]	[illegible]	[illegible]	[illegible]
鐘紡	前	[illegible]	[illegible]	[illegible]	[illegible]
日紡新	前	[illegible]	[illegible]	[illegible]	[illegible]
日產	前	[illegible]	[illegible]	[illegible]	[illegible]
東新	前	[illegible]	[illegible]	[illegible]	[illegible]
帝人	前	[illegible]	[illegible]	[illegible]	[illegible]
郵船	前	[illegible]	[illegible]	[illegible]	[illegible]
商船	前	[illegible]	[illegible]	[illegible]	[illegible]
滿業	前	[illegible]	[illegible]	[illegible]	[illegible]
日立	前	[illegible]	[illegible]	[illegible]	[illegible]
日產	前	[illegible]	[illegible]	[illegible]	[illegible]

大株短期喰合

銘柄	賣	買	取組高
東新	[illegible]	[illegible]	[illegible]
大新	[illegible]	[illegible]	[illegible]

東株長期

銘柄	前寄	前引	後寄	後引
高ー	[illegible]	[illegible]	[illegible]	[illegible]
鐘紡	[illegible]	[illegible]	[illegible]	[illegible]
同新	[illegible]	[illegible]	[illegible]	[illegible]
東新	[illegible]	[illegible]	[illegible]	[illegible]
三菱重工	[illegible]	[illegible]	[illegible]	[illegible]

東株短期（第一部）

銘柄		寄付	大引	高値	安値
東新	前	[illegible]	[illegible]	[illegible]	[illegible]
郵船	前	[illegible]	[illegible]	[illegible]	[illegible]
同新	前	[illegible]	[illegible]	[illegible]	[illegible]
鐘紡	前	[illegible]	[illegible]	[illegible]	[illegible]
同新	前	[illegible]	[illegible]	[illegible]	[illegible]
帝人	前	[illegible]	[illegible]	[illegible]	[illegible]
新	前	[illegible]	[illegible]	[illegible]	[illegible]
大新	前	[illegible]	[illegible]	[illegible]	[illegible]
鋼管	前	[illegible]	[illegible]	[illegible]	[illegible]
日石	前	[illegible]	[illegible]	[illegible]	[illegible]

（第二部）

銘柄		寄付	中	引
滿鐵	前	[illegible]	[illegible]	[illegible]
三重	前	[illegible]	[illegible]	[illegible]
洋レ	前	[illegible]	[illegible]	[illegible]
新	前	[illegible]	[illegible]	[illegible]
日立	前	[illegible]	[illegible]	[illegible]

東株短期喰合

銘柄	賣	買	取組高
小倉	[illegible]	[illegible]	[illegible]
日產	[illegible]	[illegible]	[illegible]
水產	[illegible]	[illegible]	[illegible]
新	[illegible]	[illegible]	[illegible]
塩水	[illegible]	[illegible]	[illegible]
日產	[illegible]	[illegible]	[illegible]
滿業	[illegible]	[illegible]	[illegible]

商品（十一日）

銘柄	賣	買	取組高
東新	[illegible]	[illegible]	[illegible]
滿業	[illegible]	[illegible]	[illegible]

橫濱生糸 前場十二限 一節寄 [illegible] 一節引 [illegible]
一限 [illegible] 二限 [illegible] 三限 [illegible] 四限 [illegible]
後場十二限 一節寄 [illegible]
▲現物最優等 [illegible]

金融

日銀勘定（十一日）
發行高 [illegible]
預金高 [illegible]
貸出高 [illegible]
鮮銀勘定（十一日）
發行高 [illegible]

本社選抜四棋士 勝繼戰

第三回（齋藤八段一局勝三局目）（圖は前局七九角迄）

香落 △八段 齋藤銀次郎
香々交角落 ▲五段 松田茂行

消費時間 ▲1,10分 △2,23分

▲四六歩 23 △同歩 ▲四五歩 △同銀 ▲七四歩 ▲四五歩 2 ▲五四角 41 ▲四三角 △同銀 14 ▲三四銀 ▲同角成 3 14 △二四歩 ▲四四銀

遠大な秘策

觀戰記 金易二郎

この譜は明るい、雪三圖辭、齋藤君は兄弟子の石田四郎氏は近来す持ぶりの強さで評判の棋士である

四四と突けば齋藤八段の木村名人講評は、四五歩の應手が適当と突つ指す手を通常の玄々とす。

木村名人講評

上手四五歩は齋藤の進出を促した指す筋だが、▲四六歩以下の玄々がよいであらう

新刊紹介

▲映畫と文化（滴水光著）映畫評論家として知られる著者が最近の勞作を集めて世に贈るもの、映畫を米國文化との關係に於て取り上げ論じ盡してゐる（四圓五十錢、京都、中京、河原町通四條北、教育映畫株式會社）
▲常會（十二月號）時報 常會報告編輯局「研究・國民皆勤」▲傳記「傳」

大段陣對五六段陣 對抗大棋戰

第八回（二目手合）

先 七段 木谷實
白 六段 前田陳爾

持時間各十時間 消費時間（黑）一分以內（白）一時間二十九分

互に深慮遠謀

評解 七段 瀨越憲作

◇白は右下隅を六四と守つて、次に「はノ十三」の打込みを狙つた、この六四の手では「とノ十七」とツメを守つてゐる事も考へられるが、さうすると黑は「参考圖」の如く「二と走り、白二と受けたとき四と飛んでゐるであらう。此處は手早く白としてイヤだつたに違ひない、そこで單に六四と打ち、黑が六五の手で「にノ十三」と守るなら、その時白は「ちノ十七」とツメてゐようといふのである。

◇黑はまた白の策戰のウラを行つて、たかく〳〵その手に乘らない、直ちに六五と狙ひ、白六に六七と押へ込んだ、此處で若し白が「はノ十八」と押へて來ればのツメを守つて鬪ぶ場合に先着したい所であつて、兼ねて右邊に先着したいのである、黑は「とノ十八」と二目取込んで來ればポン拔かせ、そこでまた手を拔いて他の好所に先着しようといふのである。

參考圖

株 東亞證券 短期現物

株式會社 短期現物 東亞證券 朝取一般取引員 京城府黃金町二 電話本局代表五一六一

戰果燦々 軍需重點株式 絶好の投資期 大原證券 京城府明治町一丁目 電話本局（2）5,131―5,139

輝く世紀 躍進日本 株式爆進 京城黃金町 白井證券取引店 株式投資に關し御相談は是非ハガキで御照會乞ふ

鑛石用麻袋 仁川府仲町 澁谷商會

信用一等 みのや呉服店 京城本町二 電話本局八八八

株 株 朝鮮取引所證券取引員 株式全書贈呈 マルダイ取引店 電話本局(2) 3536 6554 4907 7081

朝鮮取引所實物取引員 三和株式現物店 御紹介次第 調査回答 京城府明治町二丁目 電話本局② 6101 6102 6103 6104 6105 6013

株現・期短 吉村榮左エ門商店 京城黃金町二 電話本局代表八一〇一番 經濟日報 業界案內 贈呈

證券 國報 二田原商店 朝取一般取引員 京城府黃金町二 電話②五一七〇

源 山本源作商店 有價證券現物賣買 朝取一般取引員 京城府明治町一丁目 電話代表②五一九一番 滿洲 山源證券株式會社 奉天加茂町八號

毛がはへる 私は生れ付き無毛に近く遂に和しい又悲しい思ひを續けて參りましたが苦心七年の體驗により不思議に毛のはへる簡單な方法を發見致しました。毛の薄い人やハゲの人、毛の無い人は今直ぐお手紙下さい。自宅で秘密に毛をはやした私の發見と體驗談を詳しく書き送り致します 大阪市浪速區元町京五丁目（美容館） 安藤文子

徹宵勤務！ ノーシンで引受けた！

商業登記公告

[illegible]

あらゆる化膿性疾患に!!

化膿の病原たる淋菌、連鎖狀球菌、葡萄狀球菌等の各種球菌を斃きこれを撲滅するズルフォンアミド劑はその發見以來既に數年、幾多の研究段階的製品の續出をみたが、眞に人體の解毒機能に即應する化學構造の發見合成によつて、その副作用を最少に減弱せしめ、その治療効果を最大に增強せしめ得たもの、實にレギオンの出現にほかならない

レギオンこそは、在來のものと化學構造の異つた、最も進步した化學療法劑である

【包裝】錠劑（一錠中〇・五） 二〇錠 一〇〇錠 五〇〇錠（粉末・注射劑あり）

各地藥店に販賣す。品切の節は直接本社へ御照會を乞ふ

適應症 急性並に慢性淋疾 化膿性婦人科疾患 齒槽膿漏・扁桃腺炎 丹毒・中耳炎 感冒・肺炎等

Ⓟ レギオン錠

製造發賣元 大日本製藥株式會社 大阪市東區道修町三

新しい性能を備へた 半煉 仁丹の齒磨

藥質的にも經濟的にも 最も優秀な性能を備へてゐる仁丹の半煉齒磨は、今迄にないすばらしい清掃効果と其の快適な使用感！ 戰時下唯一の理想的な齒磨です

姉妹品 仁丹の煉齒磨 仁丹の粉齒磨 仁丹のハブラシ

株式會社 森下商店